

# GOVERNOR'S MONTHLY LETTER

7  
2020

ROTARY INTERNATIONAL DISTRICT 2650 2020-21 Vol. 1



クナーク氏と



ロータリーは機会の扉を開く

2020-21年度  
国際ロータリーテーマ

国際ロータリー会長  
ホルガー・クナーク

Rotary



ロータリーの原点に戻る

誠意をもって語り合い、勇気をもって共に未来へ

国際ロータリー  
第2650地区スローガン

国際ロータリー第2650地区  
ガバナー  
松原 六郎

## C O N T E N T S

- P2 ……ガバナーメッセージ
- P4 ……第2650地区方針・目標 等
- P7 ……前期地区分担金の減額について
- P8 ……地区委員会構成一覧表
- P10 ……地区資金会計予算書

- P11 ……地区資金特別会計予算書
- P12 ……地区・運営組織図
- P14 ……公式訪問日程表
- P15 ……会員数の増減及び出席率表
- P16 ……会員の動き

# ロータリーの原点に戻る

誠意をもって語り合い、

勇気をもって共に未来へ

「ロータリーは機会の扉を開く」今年度RI会長、ホルガー・クナーク氏の掲げたテーマです。そして、私は「ロータリーの原点に戻る」という地区スローガンを掲げました。それにはいくつかの理由があったのですが(地区研修・協議会資料参照)、今回、新型コロナウイルス感染(COVID-19)というこれまでの活動が根本から吹っ飛んでしまうくらいの大災害が起きてしまいました。そして、多くのロータリアンやローターアクターや関係者の皆さんがギリギリのところ、まさに命を守る戦いを続けておられます。

国際ロータリー第2650地区 2020-21年度地区スローガン

「ロータリーの原点に戻る」

誠意をもって語り合い、勇気をもって共に未来へ

は、まさにこの緊急事態にこそ当てはまるものとなってしまいました。今、私たちはロータリーの原点に戻り、ロータリーのありかたが問われています。

そこで、地区ガバナーとして、地区基本方針や運営方針を見直しながら、地区のすべてのロータリアンとクラブのために、ロータリアンとクラブと共に(もちろん、ローターアクター、インターアクター、奨学生たちと共に)、以下のことを最優先事項に定めさせていただくことにしたいと存じます。

- 1、ご自身とご家族と会社のスタッフの健康と生活を守ること。これを最優先、最大のミッションといたします。
- 2、欠くことのできない地域奉仕の担い手である仲間のロータリアン、ローターアクターを支援してください。
- 3、とくに、窮地に立たされている若者(ローターアクター、インターアクター、財団、米山、希望の風などの奨学生など)を守り抜きましょう。
- 4、「明けない夜はない。」を目指して、2021-22年度に繋ぎましょう。

国際ロータリー第2650地区  
2020-21年度 ガバナー

## 松原 六郎



もちろん、東日本や熊本地震などの災害を忘れてはいません。ポリオ根絶も必ずやり遂げなければなりません。しかし、掲げた4つの目標を最優先事項とすることを皆様にもお願い申し上げます。今はそれ以上も、それ以下も望みません。

批判を承知で申し上げますが、私は「ロータリーは会うこと。集うこと。」と考えます。Eクラブも機会があれば会って互いの親睦を深めることを楽しんでおられるに違いありません。しかし、今、それがままならないのです。地区は会員の皆様の安全を最優先に考えますし、皆様にもそのことを求めます。

地区分担金の減額を本年度のみの緊急対応として実行させていただきました（これはあくまでも緊急対応であり、次年度はもとに戻ることをご理解願います）。但し、減額は節約のための減額ではありません。少しでも余裕がある方は、例えばそれに同額(あるいはそれ以上)を追加してでも、仲間を支援することをお願い申し上げます。地域のために、クラブのために、そして、自分自身のために。私は仲間が傷つくことには耐えられません。

若者はSOSの声をあまり出しません。しかし、仕送りが減り、バイトがなくなり、窮地に立たされていることは間違いありません。後で、「ちょっとやり過ぎたかも。」と思うくらいしたとしても、若者たちは、いつかその力を地域に返してくれるはずです。また、ご自身の事情に合わせて財団、米山、希望の風奨学金のご支援をお願い申し上げます。

もう、去年には戻れないのです。しかし、私たちが戦っている間も、自然の営みは美しい姿を見せてくれていました。私にはそれをゆっくり鑑賞する心の余裕はありませんでしたが、福井の桜も紫陽花も綺麗に咲きました。自然は営みをちゃんと続けています。私たちは、変わりゆく自然の一部でしかないのでしょう。

しかし、それでも私には夢があります。いつか感染の闇夜が明けた時には、皆さんと一緒に心の底からロータリーを楽しみたいと。そして、もう一度ロータリーの原点から再出発したいと。

松原 六郎

## 2020-21年度国際ロータリー第2650地区 方針・目標

### 「ロータリーは機会の扉を開く」 Rotary Opens Opportunities (RIテーマ)

「ロータリーの原点に戻る」  
誠意をもって語り合い、勇気をもって共に未来へ

国際ロータリー第2650地区各クラブ会長、幹事、理事、およびクラブ会員の皆様。何よりもご自身、ご家族、従業員の皆様の安全と事業の存続への戦いの日々をお過ごしのことと存じます。また、休止したままのクラブ例会、2020-21年度に向けたクラブ運営についてもご苦勞されておられることと拝察申し上げます。いよいよ、2020-21年度がスタートしました。これまで諮問委員の皆様をはじめ、多くの方々にご支援いただき心から感謝致します。

私は、新型コロナウイルスによる未曾有の災害を目の前にして、地区運営に向けて運営方針の見直しを行わなければならないことを強く感じています。ただし、地区スローガン「ロータリーの原点に戻る」誠意をもって語り合い、勇気をもって共に未来へ、は少しも変更の必要はないと確信しています。いや、この最悪の事態によりとことん追い詰められた今こそ、自分だけでなく、家族、従業員、会社を守る利他の心にロータリーの原点があるように思います。このことを守り抜いた時こそ、再びロータリーの歩みを始めることができるのではないかと考えます。

そして、この「原点に戻る」を守りながら、地区方針、目標などを一部見直すことをお許し願いたいと存じます。

### 3つの方針

**方針1 自らがウイルスに感染せず、人に感染させないことに最大限注意しながら、家族と、我らが生業を守る職業奉仕を全うする。**

地域は今、新型コロナウイルスのパンデミック（感染爆発）を防ぐための外出自粛など、これまでの利益追求（利己）から奉仕（利他）が求められるようになり、この行為こそがロータリーの原点と信じます。

**方針2 今一度ロータリーの原点に戻り、ロータリークラブ一つひとつ、ロータリアン一人ひとりと誠意をもって語りあう。大切なこと、良いことは皆で共有し、勇気をもって共に未来に向かって実践する。**

ロータリアンの互助の思いが行き過ぎにならないようにしながら、ロータリアン同士がコミュニケーションを図り、実情を把握しながら行動することを求めます。もしも、地域を守る大切な「奉仕の担い手」である仲間が傷ついているのであれば、少しでも支援すべきと考えます。

**方針3 少しでも余力のあるロータリアン、ロータリークラブから新型コロナウイルスや様々な災害によって被災した人々に寄り添い、勇気を取り戻すために社会奉仕活動を実践する。また、ポリオ根絶のための取り組みに挑戦する。**

生業を守ることが前提である中で、僅かでも余力のあるロータリアン、ロータリークラブには、地域に目を向けて社会奉仕活動を実践していただきたいと思います。また、ロータリーが約束したポリオ根絶活動はどんなことがあろうとも最後の日まで挑戦し続けなければならないと考えます。

### 2020-21年度第2650地区 運営方針

#### 「ロータリーは機会の扉を開く」 Rotary Opens Opportunities

RI 会長ホルガー・クナーク氏は2020年1月19日、サンディエゴの国際協議会の冒頭、2020-21年度のRIのテーマについてこのように宣言しました。これは、「ロータリーに参加すれば世界中の友人たちとともに、より豊かで意義ある人生への機会の扉を開いてくれる。」ということや、「私たちロータリーのあらゆる奉仕活動が、どこかで、誰かのために機会の扉を開く。」という二つの意味にとどまらず、我々にとっていろいろな前向きな捉え方ができる素晴らしいテーマだと思います。

しかし、この度の未曾有の感染症災害のもと、ウイルスとの闘いを乗り切るために、以下に、地区運営方針、地区目標を若干見直した上で再掲させていただきます。

#### 【2650地区 2020-21年度地区 運営方針、目標】

##### 【地区スローガン】

##### 「ロータリーの原点に戻る」

誠意をもって語り合い、勇気をもって共に未来へ

今年度の地区運営方針は、基本方針の見直しでも述べた通り、自分が生き延び、ご家族、会社、従業員を守り抜くことが最優先事項となります。その上で、以下の運営方針の見直しを行いました。ただし、既に計画しておられるものを中止したり、変更したりしていただくことのないように配慮した見直しとなっています。どうか、各クラブでweb会議を開くなどしてご検討いただければ幸いです。

1. クラブは年度内にできる限り会員の意見を集め、記録してください。質問は会長、幹事と担当委員で話し合ってください。質問について、少なくとも1つは、「若者が魅力を感じるロータリークラブとはどのようなクラブか。」または、「新型コロナウイルスとの闘い、クラブとしてできること。」を入れてください。
2. クラブは年度内に、少なくとも1回の戦略会議を開き、次のことを会員に問いかけていただきます。「私たちのクラブは5年後にどのようなクラブになっているべきか、また、それを達成するためにどのようなステップを踏むべきか。」
3. 革新的なクラブモデル（クラブの改革または新クラブ）を皆で考え、その中で、最も実現可能性のあるものを年度内に少なくとも1つ、地区に提案してください。
4. 新会員を、会員数を増やす人員であるかのような考えを持たないでください。新会員を注意して選んでください。新会員にとってクラブがびったり合うこと、そして新会員の期待に応えるクラブであることを確認してください。新会員の面倒をよく見てください。奉仕活動への積極的な参加を促してください。

5. クラブは年度内にできる限り新入会員に対して、クラブが大切にしている例会の意義（歴史的意義を含む。例えば点鐘、奉仕の理想の歌の内容など）を説明し、話し合ってください。
6. クラブは年度内にできる限り新入会員に対して、「四つのテスト」「I Serve（アイサーブ）」「職業奉仕」について説明し、感想を聞いてください。
7. クラブは年度内にできる限り災害支援に関連した活動を行ってください。心に寄り添い、勇気を取り戻すような活動をしてください。クラブが存する地域での活動、複数のクラブや他団体との協働も推奨します。
8. クラブはできる限り新型コロナウイルス対策またはポリオウイルス根絶に関連した奉仕事業を実行してください。そこでは、

感染症対策を広めるような活動を推奨します。ただし、イベント開催は感染予防に十分配慮してください。

9. 今年度のロータリー財団などへの支援目標額達成に関してはロータリアンの個人的実情に合わせる必要があると考えます。しかし、3年後のためのDDF、若者の夢である財団奨学生、米山奨学生、ロータリー希望の風奨学生は何とか守り抜かなければとも考えます。

・ロータリー財団への支援の目安	
年次基金寄付	会員1人当たり180ドル
ポリオプラス	会員1人当たり30ドル
・米山奨学金への支援	会員1人当たり24,000円
・ロータリー希望の風奨学金への支援	会員1人当たり5,000円

## 共にこの難局を乗り越えましょう

国際ロータリー第2650地区  
ガバナー 松原 六郎

クラブ様に於かれましては「新型コロナウイルスの感染拡大」を阻止するため例会の開催も休止されるなど、今後のクラブ運営に腐心をされていることと拝察申し上げます。大変なお労苦をお掛け致しております。

地区の運営におきましても、2019-20年度の最大イベント「地区大会」が中止となり、また2020-21年度に向けた重要な行事、「会長エレクト研修セミナー」「地区研修・協議会」をいずれも中止せざるを得ない状況となりました。2020-21年度クラブ会長様に対しまして誠に申し訳ない事態と考えております。

しかし、この決定は今一番重要なこと、即ち**ロータリアンが今できることは自らがウイルスに感染せず、人に感染させないことに最大限注意しながら、我らが生業を守ることでないでしょうか。**

**このことが今できる最大の職業奉仕であり、社会奉仕であ**

**ると考えます。**

皆様におかれましては政府の行動指針に沿って、不要不急の外出い

わゆる三密からの回避などしっかりと行動して頂きたいと存じます。まずは皆様のご健康と命、ご家族の健康、お会社従業員の皆様の、そして地域の皆様の健康、そのことに最大限のご配慮をお願い申し上げます。

2020-21年度スタート前に皆様とお会いできないことは誠に残念でありませんが、過去の歴史から確実に言えることは**「感染拡大は必ず収束に向かう」**ということです。

今できること（ロータリアンとして、ロータリーとして、一人の人間として）に集中し、この事態の収束後に晴れやかな笑顔で皆様にお会いできることを心から祈念しております。

共にこの難局を乗り越えましょう。

## 国際ロータリー第2650地区新型コロナウイルス対応のための 地区行事の開催の基本的な考え方について

ガバナー 松原 六郎 ・ 幹事長 梅田 真

新型コロナウイルス感染はようやく収束の方向に向かい始めており、国の緊急事態宣言の終了が5月25日に宣言されましたが、ウイルスとの戦いは始まったばかりで、引き続き新生活様式の遵守が求められています。

3要件（①換気の悪い密閉空間、②多数が集まる密集場所、③間近での会話が発生する密接場所＝三密）が揃う環境を避けて、地区行事を開催するという基本方針は一切変わりません。

つきましては、今後の地区内行事の開催にあたりまして、以下の点に留意しつつ、開催方法、開催の可否並びに延期の判断等を行っていただきますようお願い申し上げます。

開催する場合の実務的な留意点は別紙「地区が関与するイベント・行事の開催指針」のご確認をお願いします。

今後の感染の再拡大の可能性、非常事態宣言の再発令、都市間の移動制限、会場の使用制限等が発生した場合には、改めて指針の見直しを行う可能性がありますことを予めご了承くださいませ様重ねてお願い申し上げます。

なお、このご案内はあくまで地区行事に関するものであり、各クラブの例会運営は各クラブのご判断によるものと理解しておりますので、念のため申し添えます。

## 1. 地区内行事の開催指針

今後の感染再拡大の予防のために以下のおおりの方針とします。

### (1) 開催場所の収容人員（定員）による要件

今回の指針に当たっては、開催人員（規模）での制約は行わないこととします。

#### ① 会場定員の50%以下の人数

⇒ 会場の収容人員に対して集める人の数を50%以下に抑制すること。

すなわち、100名規模の会議を行う場合には200名以上の収容能力のある会場を確保するということ。

#### ② 会場定員の50%を超える人数

⇒ 国の指針と府県別の指針が改訂されない限り不可とする。

### (2) 実施に当たっての会場設営要件

席の配置は人対人の間隔は最低1m以上を確保する必要がありますこと並びに人と人が対面する場合には2m以上確保する必要があります。

参加者にはマスク着用を義務付け、定期的に換気を行い、会場の出入り口には消毒液を設置し、会場への入退室時に手指の消毒を行う運用とします。

可能な限り、入室時の検温を実施することが奨励されます。

## 2. 今後の地区主催行事

### (1) 地区大会

来年4月開催であり、現段階としては予定通り開催する方針です。但し、感染状況によっては、規模を縮小することも検討しております。また、来年1月1日時点においてもまだ、地区内（4府県）で新たな患者が発生している状況の場合には中止することも視野に入れて検討させていただきます。

### (2) 地区主催行事（委員会中心）

ア 委員会ごとの各種セミナー等

イ 合同地区委員会等

ウ クラブの委員長を含む各委員会の担当者会議等

エ ローターアクト・インターアクトの独自のイベント・研修等

上記いずれも開催時期と開催方法は本来各委員会がお決めになることではありますが、前記1. 地区内行事の開催要件に準じてご判断をお願いします。

### (3) 地区とクラブの共同開催

ア インターシティミーティング（IM）

開催時期と開催方法は各組のホストクラブがお決めになることではありますが、前記1. 地区内行事の開催要件に準じてご判断をお願いします。

なお、各ホストクラブ様にはIMの開催指針を既に発文しております。

イ 公式訪問

既に既に7月と8月のスケジュールの延期の調整を行い、

9月から12月までの4カ月間で日程は調整済みであります。9月開催のクラブ様からはいくつか問い合わせを頂いております。

そのため、公式訪問の在り方については、全員集まって頂いた例会場をガバナーが訪問するという従来の方法に固執することなく、クラブの例会運営状況を踏まえつつ公式訪問の柔軟な在り方を模索してまいりたいと考えております。

すなわち、人数を限定しての公式訪問や会長・幹事等クラブ役員のみとの会合、さらにはWEBによる開催等です。

## 3. WEB会議（ZOOM会議）による地区行事の開催

多くの地区行事が中止・延期となる中で、クラブにおかれましても多くの活動が制約を受け、例会運営もままならない状況が続いております。

そのような中であってこのままロータリー活動が休眠を続けるわけには参りません。

「自粛はすれども委縮はしない」の精神の下、未来に向かっての活動に取り組んでいく必要があります。

そのためには地区と委員会とクラブが一体的に情報を共有し、その方向性を考えていく必要があるとともに、地区運営が厳しい状況の中で徹頭徹尾、経費節減に努めていかなければなりません。そのためには、各種会合の会場費や会員の移動による交通費の支出を抑えることが不可欠となります。

従いまして、地区としては新年度から地区行事のWEBによる開催を強く推奨するとともにそのツールとしてZOOMを活用して行くことを決定いたしました。

どうかこの取り組みの趣旨をご理解いただき、共に歩んでいただきたいと思っております。

### (1) ガバナー事務所会議室におけるWEB会議設備の設置

ガバナー事務所会議室において、常時WEB会議のホストが立てられるように、WEBカメラ、マイク、スクリーン、専用端末PCを整備し、ZOOMのアカウントを取得しました。

7月1日からは各委員会の開催をはじめ、研修会やセミナー、地区内96クラブの皆様との合同会議がいつでもできるようなしてまいります。

### (2) 地区内96クラブ事務局におけるWEB会議に向けての準備の取り組み

WEB会議に不慣れな方にも地区の委員会や研修セミナーにご出席いただけるように、各クラブ事務局や有志の方の会社の会議室などにWEB会議設備の設置をお願いしたいと思います（複数名集まる場合は感染予防にご留意願います）。各クラブにおかれましては、広報委員会からのアンケート調査をさせていただきました。ご協力ありがとうございました。

## 2020年-21年度（松原年度）について地区が 関与するイベント・行事の開催指針

### 第2650地区ガバナー事務所

新型コロナウイルス感染症による感染例の発生は収束に向かい始めましたが、引き続き感染拡大防止のため、地区が関与するイベント・行事の開催基準を下記のとおり定めますので、遵守して頂きます様をお願い申し上げます（以下、敬称略）。

記

#### 1. 基本的な考え方

- (1) 感染した際に重篤化しやすい人（高齢者、持病のある方等）および多くの子供（小中高校生、幼児）を対象としたイベント・行事は、徹底した感染予防策を実施することが前提となり、それができない場合には開催しない。
- (2) ①換気の悪い密閉空間、②多くの人が密集する状態、③近距離（互いに手を伸ばしたら届く距離）での会話や発声が行われる状態が同時に重なる可能性がある環境で行われるイベント・行事は、開催しない。
- (3) 上記(1)(2)に該当するイベント・行事でも、開催単位を細分化するなど、感染リスクを下げる対応が可能な場合は実施できるが、WEBを活用した代替開催を強く推奨する。
- (4) コロナによる感染リスクを不安視される方が出席しない意向を示したとしても不利益になるような扱いはしないこと（欠席扱いにはしない等）。

#### 2. 開催する場合の感染防止対策等

開催に当たっては、次の項目など出来る限りの感染防止対策を徹底する。

- ・行事の2週間前以内での海外への渡航歴、県外の患者発生地域への往来のある方には参加自粛を要請すること
- ・発熱や咳等の風邪症状が見られる方には参加を控えるよう要請すること
- ・高齢の方や妊婦、持病のある方で、感染リスクを心配される方には参加自粛を要請すること
- ・咳エチケットの徹底や、手洗いの徹底を行うこと
- ・会場の出入りに際して石鹸にて手洗いをを行うことを徹底し、可能な限りアルコール消毒液等を会場に設置すること
- ・窓のある環境では、2方向の窓を同時に開けるなどにより、原則として常時換気を励行すること
- ・人が多く集まる場合には、会場の広さを確保し、お互いの距離を最低2メートル以上あけるなどして、人の密度を減らすこと
- ・周囲の人が近距離（1メートル以内）で発声するような場合は絶対に設けないこと、会話が必要な場合は、対面せず距離を取ってマスク等の着用を常時行うこと

#### 3. 運用期間

この基準は、当面の間適用する。

なお、適用期間中であっても、新型コロナウイルス感染症の今後の感染状況や国・府県の方針を注視しながら、適宜見直すこととする。

## 前期地区分担金の減額についてのお知らせ

非常事態を受けて、会員様地区分担金、クラブ様地区分担金の減額の検討を続けてきました。

その結果、

#### ① 会員当たり12,500円とします。

地区分担金・登録料・協力金、前期合計16,500円から4,000円を減額して、青少年交換特別資金分担金を見直し、その他の分担金を検討した結果です。（前期分担金お振込みのお願い時に詳細はお知らせ致します）

4,000円は4650人分となると、18,600,000円の地区資金の減額になります。そのため、地区運営の節約に努める所存です。

#### ② クラブ当たり年間3万円とします。

地区セミナー登録料一括請求の減額については、WEB会議実施による節約、一方では会場キャンセル料の発生、より広い会場での開催などの要素から試算し、クラブ当たり年間6万円を3万円減額して、年間3万円とします。

（上記以外に実施される会合によっては、別途の登録料が必要となる場合があります。）

#### ③ ローターアクト、インターアクト分担金は当面保留します。

#### ④ 仲間を支援し2021 - 22年度に引き継ぎます。

これらの分担金の減額は今回の未曾有の災害によって、傷ついた仲間の僅かでも支援となることを祈ってのものです。どうか、傷ついた仲間を支援してください。分担金減額を支援の一部とご理解いただきますように、お願い申し上げます。

1. 地域における奉仕の担い手である我々が仲間を支援する。
2. 若者（ローターアクター、インターアクター、財団、米山、希望の風の各奨学生など）を守る。
3. 無事2021-22年度（馬場年度）に引き継ぐ。

これらのことに集中した1年にしたいと思います。

私たちの願いはこれ以上でも、これ以下でもありません。

なお、上記の決定は2020-21年度のみでの臨時的な措置であり、2021-22年馬場年度は、基本的に従来の負担額に戻るものとのご理解をお願い申し上げます。

# 国際ロータリー第2650地区 2020-21年度 地区委員会構成一覽表

2020年6月8日 現在 (敬称略)

元国際ロータリー理事・元ロータリー財団トラスティ・公益財団法人ロータリー日本財団理事長・地区特別顧問 千 玄室(京都)							
諮問委員	委員会名	委員長	委員			委員数	
諮問	諮問	千 玄室 (京都)	千 玄室 (京都)	津田 佐兵衛 (京都西)	中野 重宏 (奈良)	21	
			宮崎 茂和 (福井)	神谷 保男 (敦賀)	平井 義久 (京都洛中)		
			橋本 長平 (京都東)	川端 五兵衛 (近江八幡)	富田 謙三 (京都)		
			栗田 幸雄 (福井北)	河本 英典 (大津)	坂本 克也 (京都八幡)		
			北河原 公敬 (奈良大宮)	中澤 忠嗣 (京都南)	刀根 莊兵衛 (敦賀)		
			田中 誠二 (京都東)	中川 基成 (あすか)	佐竹 力總 (京都)		
			松原 六郎 (福井フェニックス)	馬場 益弘 (京都西)	尾賀 康裕 (近江八幡)		
戦略計画	戦略計画	松原 六郎 (福井フェニックス)	佐竹 力總 (京都)	馬場 益弘 (京都西)	尾賀 康裕 (近江八幡)	4	
			山野 貴一郎 (京都洛中)	伊藤 哲雄 (京都洛西)	西村 信行 (京都南)	14	
ガバナー補佐	ガバナー補佐	松原 六郎 (福井フェニックス)	小佐々 順夫 (綾部)	藤野 好 (京都田辺)	前田 逸郎 (亀岡)		
			武藤 廣茂 (奈良大宮)	甲村 侑男 (大和高田)	山田 督 (大津)		
			甲斐切 稔 (湖南)	中川 豊太良 (長浜北)	森陰 輝夫 (福井あじさい)		
			木村 昌弘 (三国)	山本 等 (敦賀)			
ガバナー指名	ガバナー指名	松原 六郎 (福井フェニックス)	河本 英典 (大津)	北河原 公敬 (奈良大宮)	刀根 莊兵衛 (敦賀)	7	
			田中 誠二 (京都東)	中川 基成 (あすか)	佐竹 力總 (京都)		
ガバナー補佐指名	ガバナー補佐指名	松原 六郎 (福井フェニックス)	河本 英典 (大津)	刀根 莊兵衛 (敦賀)	田中 誠二 (京都東)	7	
			中川 基成 (あすか)	佐竹 力總 (京都)	馬場 益弘 (京都西)		
危機管理	危機管理	中川 基成 (あすか)	馬場 益弘*(京都西)	刀根 莊兵衛*(敦賀)	藤本 潤一 (福井)	13	
			福村 浩之 (奈良)	橋本 長平 (京都東)	石原 久歳 (湖南)		
			小林 和美 (福井水仙)	中村 幸男 (京都東)	柴田 正明 (長浜)		
			下川 和馬 (福知山西南)	田村 正行 (京都西)	田中 雅弘 (京都洛西)		
新世代育成基金特別	新世代育成基金特別	松原 六郎 (福井フェニックス)	山野 貴一郎 (京都洛中)	伊藤 哲雄 (京都洛西)	西村 信行 (京都南)	15	
			小佐々 順夫 (綾部)	藤野 好 (京都田辺)	前田 逸郎 (亀岡)		
			武藤 廣茂 (奈良大宮)	甲村 侑男 (大和高田)	山田 督 (大津)		
			甲斐切 稔 (湖南)	中川 豊太良 (長浜北)	森陰 輝夫 (福井あじさい)		
千玄室(京都)	ロータリー希望の風 奨学金特別	松原 六郎 (福井フェニックス)	馬場 益弘*(京都西)	栗田 幸雄 (福井北)	北河原 公敬 (奈良大宮)	4	
			災害対策基金特別	松原 六郎 (福井フェニックス)	馬場 益弘*(京都西)	北河原 公敬 (奈良大宮)	中澤 忠嗣 (京都南)
栗田 幸雄 (福井北)	地区研修	栗田 幸雄 (福井北)	田中 文夫*(福井南)	川嶋 正昭 (びわ湖八幡)	小森 一宏 (京都中)	7	
			中窪 啓司 (平城京)	刀根 莊兵衛 (敦賀)	吉川 裕文 (京都洛西)		
富田 謙三 (京都)	R L I	安居 継彦 (彦根)	北尾 隆明*(京都モーニング)	木村 憲一 (福井)	木村 昌弘 (三国)	15	
			前田 省三 (大津)	長瀬 文彦 (京都)	中野 光夫 (生駒)		
			野口 真理子 (大津中央)	松村 喜芳 (大和高田)	滝本 一博 (京都)		
			田中 文夫 (福井南)	谷野 光司郎 (大和郡山)	八木 勢一郎 (京都)		
坂本 克也 (京都八幡)	ロータリー情報	林田 千之 (丸岡)	杉本 雅士*(京都)	永田 晶三 (橿原)	伊庭 孝明 (京都田辺)	10	
			川崎 睦男 (栗東)	桑原 重之 (鯖江)	森 政博 (京丹後)		
刀根 莊兵衛 (敦賀)	規則・手続	山科 隆雄 (京都東)	中島 祥作 (びわ湖八幡)	高橋 行雄 (舞鶴東)	安田 勝彦 (奈良)	5	
			二橋 省之*(東近江)	川上 賢正 (福井フェニックス)	小中 達磨 (京都洛南)		
	財務	杉田 尊 (福井フェニックス)	光田 周史 (京都)	菱田 多賀志 (京都西)		3	
			中澤 忠嗣 (京都南)	会員増強・拡大	馬場 鋭州 (長浜)	藤岡 春樹*(京都北)	渡邊 義信*(福井)
粕谷 康朋 (平城京)	熊崎 紀一郎 (京都洛東)	森 忠男 (長浜北)					
西村 一郎 (京都洛西)	杉岡 定弘 (高島)	東山 光秀 (奈良西)					
豊田 真寿美 (三国)	鶴山 洋子 (大和高田)	山内 喜代美 (福井東)					
佐竹 力總 (京都)	学友	奥 敏郎 (京都洛北)	岩本 金悟*(奈良東)	肥田 善雄 (敦賀)	石原 久歳 (湖南)	16	
			河地 妙美 (Eクラブ)	前田 知洋 (Eクラブ)	松浦 啓之 (奈良)		
			中村 智祿 (大津)	那須 信孝 (京都南)	緒方 賢史 (奈良)		
			大谷 俊介 (京都西)	澤田 明廣 (京都)	下川 和馬 (福知山西南)		
北河原 公敬 (奈良大宮)	職業奉仕	上原 博一 (大津東)	白石 多津子 (京都乙訓)	宇野 晃成 (武生)	渡邊 倫久 (京都洛北)	14	
			中島 健*(宇治鳳凰)	矢野 雅史*(京都洛西)	荒川 太郎 (湖南)		
			藤原 敏治 (京都洛中)	守谷 佳樹 (綾部)	村島 靖基 (大和高田)		
			中村 真啓 (Eクラブ)	中村 隆 (京都南)	奥 敦男 (東近江)		
河本 英典 (大津)	社会奉仕	影近 義之 (京都東)	齋藤 潤 (五條)	齋藤 善次朗 (大野)	角 貴弘 (京都西南)	12	
			田中 茂 (武生)				
			桐木 孝和*(京都洛西)	宮倉 靖幸*(五條)	大島 國裕*(奈良)		
			福永 貴之 (京都南)	市原 洋晴 (宇治)	木村 武史 (大津東)		
			小滝 寛 (京都北)	松村 美貴 (福井フェニックス)	尾賀 康裕 (近江八幡)		
			谷崎 由美子 (福井)	辻川 作男 (長浜東)			

\*印は副委員長

日本ロータリーEクラブ2650は、Eクラブに省略

諮問委員・パストガバナーは就任順、その他委員はアルファベット順が基準



国際ロータリー第2650地区 2020-21年度 地区委員会構成一覽表

2020年6月8日 現在 (敬称略)

諮問委員	委員会名	委員長	委 員			委員数
佐竹 力總 (京都)	青少年奉仕	石原 久歳 (湖南)	中村 廣良*(京都洛東) 河嶋 一 (武生) 柴田 正明 (長浜) 吉川 裕丈 (京都洛西)	福村 浩之 (奈良) 中島 弘雅 (近江八幡) 田村 正行 (京都西)	岩滝 俊彦 (福知山) 中村 幸男 (京都東) 田中 雅弘 (京都洛西)	11
	青少年育成	田中 雅弘 (京都洛西)	伴戸 恒夫*(京都紫野) 松宮 一 (彦根南) 大島 友治 (福井あじさい) 高木 政明 (京都洛西)	平松 隆一 (湖南) 向 真史 (八日市南) 新谷 雅嗣 (福井北) 吉田 直史 (京都洛東)	石原 久歳 (湖南) 中島 弘雅 (近江八幡) 白石 多津子 (京都乙訓)	12
	インターアクト	田村 正行 (京都西)	下村 由加里*(奈良西) 中村 廣良 (京都洛東) 篠原 栄二 (京都洛西) 山田 崇博 (京都西)	辰馬 雅子*(京都洛西) 丹羽 茂 (近江八幡) 梅田 雅彰 (武生)	倉田 智史 (奈良大宮) 岡武 和暁 (京都東山) 宇野 晃成 (武生)	11
	ロータリーアクト	中村 幸男 (京都東)	松浦 啓之*(奈良) 井上 智之 (京都南) 中川 和久 (大和高田) 佐藤 祐子 (大津)	岡本 政明*(京都東) 伊藤 寿彦 (長浜) 仲久保 政司 (綾部) 柴田 正明 (長浜)	林 利幸 (福井東) 室 公博 (京都東) 酒井 雅憲 (鯖江)	12
			小川 祐輝 (福原RAC)	藤本 真弓 (京都南RAC) 帰山 駿 (鯖江RAC) 田中 節乃 (大津RAC)	羽賀 大哲 (綾部RAC) 近藤 貴之 (草津RAC) 谷出 栄里 (大野RAC)	岩崎 茜 (福井RAC) 小川 瑞貴 (長浜RAC) 渡邊 一貴 (京都伏見RAC)
青少年交換	福村 浩之 (奈良)	伊藤 仁一郎*(福井) 岩滝 俊彦 (福知山) 前田 知洋 (Eクラブ) 西小路 佳代 (京都モーニング)	中西 恭子*(長浜北) 清岡 義教 (奈良大宮) 村木 郁夫 (水口) 酒井 宏和 (奈良)	鈴木 賢司*(近江八幡) 児島 賢 (京都西) 仲田 吉儀 (京都東) 柴田 正明 (長浜)	13	
田中 誠二 (京都東)	国際奉仕	岡村 遍導 (近江八幡)	貴志 英生*(福井東) 藤澤 哲也 (京都南) 田淵 和治 (八日市南) 太田 裕久 (京都) 柳澤 育代 (奈良)	内田 リカコ*(桜井) 北口 直司 (桜井) 仲谷 登 (橿原) 高橋 靖 (橿原)	天谷 嘉伸 (福井東) 北島 聡之 (宇治鳳凰) 野口 創 (奈良東) 浦島 睦 (奈良東)	14
	国際交流	浦島 睦 (奈良東)	岡村 遍導*(近江八幡) 澤田 明廣 (京都)	三好 正晃 (京都) 内田 リカコ (桜井)	太田 裕久 (京都)	6
中川 基成 (あすか)	広報	藤本 潤一 (福井)	玉城 博和*(京都西南) 平井 誠一 (京都) 森下 智之 (野洲)	福田 一郎 (奈良) 木戸 邦考 (亀岡) 大谷 和義 (武生府中)	桧山 永好 (高島) 丸谷 輝記 (敦賀西) 高野 治 (奈良大宮)	10
栗田 幸雄 (福井北)	米山奨学	下川 和馬 (福知山西南)	福永 利平*(長浜東) 臼井 龍介*(宇治鳳凰) 福井 康裕 (京都山城) 川勝 邦夫 (舞鶴東) 正村 嘉規 (彦根) 大江 偉夫 (京都南)	伊藤 彰*(福井) 荒木 陽治 (京都洛東) 市橋 真紀 (福井北) 河村 善一 (橿原) 西田 一弘 (京都) 田中 元子 (京都紫竹)	富川 悟*(奈良大宮) 福原 淳作 (奈良) 片山 隆永 (福知山) 久保田 浩 (びわ湖八幡) 大刀 隆雄 (武生府中) 和田 光平 (大津)	19
刀根 荘兵衛 (敦賀)	地区ロータリー財団	刀根 荘兵衛 (敦賀)	宮西 正伸*(奈良大宮) 布施 大策 (京都伏見) 渡邊 倫久 (京都洛北)	杉田 博*(Eクラブ) 井澤 茂 (福井北) 柳澤 育代 (奈良)	古森 淳一 (生駒) 西村 泰明 (京都北東)	9
	財団資金推進	西村 泰明 (京都北東)	野村 直之*(福井) 河村 憲一 (大和高田) 中谷 裕二良 (生駒) 大友 義博 (京都朱雀)	宇野 治*(守山) 万殿 慎二 (京都桂川) 西川 竣治 (びわ湖八幡) 笹尾 昌敬 (鯖江)	今林 大一郎 (宮津) 永井 茂雄 (長浜) 大方 豊 (大和郡山)	12
	大口寄付・ポリオプラス	古森 淳一 (生駒)	貴志 英生*(福井東) 西山 邦雄 (びわ湖八幡)	北澤 善信 (京都城陽)	栗栖 基 (京都西)	5
	地区補助金	井澤 茂 (福井北)	木下 哲次*(京都南) 前垣 信也 (あすか) 西枝 英幸 (京都西) 山本 憲宏 (八日市南)	藤井 健二 (福井フェニックス) 増田 康男 (京都北) 新庄 博志 (大津)	喜多 永治 (奈良東) 南 聡 (京都モーニング) 竹脇 義成 (東東)	11
	グローバル補助金	柳澤 育代 (奈良)	長谷川 卓*(近江八幡) 城戸 利枝 (福井)	増井 義久 (奈良大宮) 北川 貞大 (京都南)	池田 一博 (福井東) 鶴田 哲司 (京都東)	7
	財団奨学金・平和フェロシップ	渡邊 倫久 (京都洛北)	大井 隆博*(平城京) 森 幸治 (京都洛中)	平岡 弘行 (京都洛西) 連 清春 (大津)	井村 裕治 (福井北)	6
	財団資金管理	布施 大策 (京都伏見)	片野 晏弘*(京都城陽) 田中 裕司 (京都)	河合 典之 (京都南)	関本 孝一 (亀岡)	5

# 国際ロータリー第2650地区 2020-21年度 地区資金会計予算書

※便宜上地区研修・協議会冊子にてご提示させて頂いた内容を掲載しています。地区分担金の減額については、反映されておりません。

## 収入の部

(単位：円)

科 目	16-17決算	17-18決算	18-19決算	19-20予算	20-21予算	備 考
	刀根 G 4,648名	田中 G 4,655名	中川 G 4,619名	佐竹 G 4,618名	松原 G 4,650名	
1. 前年度繰越金	21,303,387	16,616,154	16,898,363			
2. 地区資金分担金	46,610,000	46,627,500	46,447,500	46,180,000	46,500,000	10,000円×4,650名
3. 各会合登録料他委員会収入	38,036,000	30,922,000	31,697,129			
4. 地区大会剰余金受入	21,475,091	6,222,799	11,437,376			
5. I M分担金他特別会計受入	108,523	39,000	48,000			
6. 受取利息	93	41	45			
7. 雑収入	1,631,985	593,276	835,789			
<b>合 計</b>	<b>129,165,079</b>	<b>101,020,770</b>	<b>107,364,202</b>	<b>46,180,000</b>	<b>46,500,000</b>	
	地区資金分担金	10,000円/人	10,000円/人	10,000円/人	10,000円/人	

## 支出の部

科 目	16-17決算	17-18決算	18-19決算	19-20予算	20-21予算	備 考	
	刀根 G 4,648名	田中 G 4,655名	中川 G 4,619名	佐竹 G 4,618名	松原 G 4,650名		
A 委員会活動費	諮問委員会	707,174	715,806	788,119	700,000	700,000	
	戦略計画委員会	46,368	0	25,000	0	0	
	ガバナー指名委員会	0	0	0	50,000	50,000	
	ガバナー補佐指名委員会	0	14,536	1,700	50,000	50,000	
	意義ある業績賞委員会	1,242	0	0	-	-	
	危機管理委員会	0	0	18,453	100,000	190,000	
	新世代育成基金特別委員会	0	0	0	0	0	
	ロータリー希望の風奨学金特別委員会	0	0	0	20,000	20,000	
	地区災害対策基金特別委員会	0	65,000	16,000	50,000	50,000	
	地区研修委員会	66,980	46,268	37,912	100,000	100,000	
	R L I 委員会	2,276,731	2,024,391	1,892,442	1,100,000	1,100,000	
	ロータリー情報委員会	576,874	494,612	359,202	600,000	600,000	
	規則・手続委員会	50,000	45,284	58,888	70,000	70,000	
	財務委員会	0	0	0	50,000	50,000	
	会員増強・拡大委員会	965,916	790,425	876,359	700,000	700,000	
	学友委員会	1,014,176	-	961,121	750,000	400,000	
	職業奉仕委員会	1,635,769	1,579,156	1,661,077	300,000	330,000	
	社会奉仕委員会	686,032	686,002	636,664	300,000	300,000	
	青少年奉仕委員会	-	70,196	200,000	200,000	300,000	
	青少年育成委員会(旧 R Y L A 委員会)	8,956,435	7,660,272	6,928,415	3,580,000	3,580,000	
	インターアクト委員会	9,387,336	8,947,721	8,050,296	2,800,000	3,000,000	
	ロータリーアクト委員会	6,745,728	6,505,044	3,650,109	3,000,000	2,950,000	
	国際奉仕委員会	991,850	2,777,258	887,811	700,000	900,000	
	国際交流委員会(旧フェロシップ委員会)	1,823,709	-	2,523,163	300,000	300,000	
	広報委員会	1,554,126	1,070,815	3,370,574	1,500,000	1,500,000	
	米山奨学委員会	464,290	488,458	458,926	500,000	500,000	
	地区ロータリー財団委員会	879,484	1,019,039	1,046,184	500,000	500,000	
	財団資金推進委員会	33,340	268,453	279,754	350,000	350,000	
	大口寄付・ポリオプラス委員会	66,408	47,484	34,000	50,000	50,000	
	地区補助金委員会(旧財団補助金委員会)	49,164	42,240	183,316	350,000	350,000	
グローバル補助金委員会	-	-	103,354	300,000	300,000		
財団奨学金・平和フェロシップ委員会(旧財団奨学金委員会)	-	-	423,360	400,000	300,000		
財団資金管理委員会	23,980	23,584	14,784	80,000	80,000		
<b>(A) 小 計</b>	<b>39,003,112</b>	<b>35,382,044</b>	<b>35,486,983</b>	<b>19,550,000</b>	<b>19,670,000</b>		
B 会議費補助	地区研修・協議会費	9,148,755	6,851,163	7,297,985	6,500,000	2,500,000	
	合同地区委員会費	1,256,656	1,799,580	739,032	1,400,000	1,400,000	
	I M 費	455,800	400,000	400,000	480,000	480,000	80,000×6組
	会長エレクト研修セミナー費	4,415,804	2,849,398	2,982,567	900,000	800,000	
	ガバナー補佐会議費(活動費を含む)	3,193,172	4,504,955	3,754,526	3,000,000	3,700,000	
	地区チーム研修セミナー費	1,700,000	2,117,280	1,854,196	1,630,000	1,630,000	
	ロータリー財団セミナー費	864,000	799,108	827,972	0	0	
	新会員セミナー費	697,840	717,064	752,024	0	0	
	地区研修セミナー費	-	-	-	-	-	
	規定審議会報告会	-	-	-	-	-	
	ロータリー財団100周年シンポジウム	285,325	-	-	-	-	
	指導者育成セミナー費	-	328,678	174,000	-	-	
	<b>(B) 小 計</b>	<b>22,017,352</b>	<b>20,367,226</b>	<b>18,782,302</b>	<b>13,910,000</b>	<b>10,510,000</b>	
	C 国際会議参加費	国際会議派遣費	1,428,464	617,736	1,599,470	700,000	700,000
国際大会派遣費		0	10,800	0	150,000	150,000	
<b>(C) 小 計</b>	<b>1,428,464</b>	<b>628,536</b>	<b>1,599,470</b>	<b>850,000</b>	<b>850,000</b>		
D 地区大会接遇費	R I 会長代理記念品費	100,000	100,000	100,000	50,000	50,000	
	R I 会長代理歓送迎費	250,000	250,000	250,000	150,000	150,000	
	直前ガバナー記念品費	500,000	500,000	500,000	200,000	200,000	
<b>(D) 小 計</b>	<b>850,000</b>	<b>850,000</b>	<b>850,000</b>	<b>400,000</b>	<b>400,000</b>		
E	ガバナー会議運営協力費	993,420	992,925	989,385	992,870	970,000	100円(前)、115円(後)/名
F	ロータリー文庫運営協力費	1,385,550	1,384,650	1,380,150	1,385,400	1,380,000	150円/名 前、後期2回
G	R I 日本青少年交換多地区合同機構維持協力金(RJYEM)	923,700	923,100	920,100	923,600	900,000	100円/名 前、後期2回
H	日本のロータリー100周年運営協力金	930,000	-	-	-	-	
I	R L I 日本支部実施費用負担金	30,000	30,000	30,000	30,000	30,000	
J	青少年プログラム人格権特約付賠償責任保険	-	-	300,000	-	300,000	
K	地区広報費(H P)	1,157,220	1,319,220	1,319,220	1,200,000	1,200,000	
L	規定審議会代表委員派遣費	200,000	200,000	200,000	0	0	
M	地区災害対策基金へ	30,000,000	5,000,000	6,000,000	0	0	
N	ガバナー事務所会計へ(剰余金)	13,630,107	3,344,706	7,324,016	0	0	
O	事務費・雑費	0	13,700,000	13,270,000	6,900,000	10,290,000	G事務所会計へ
<b>(A)~(O) 中 計</b>	<b>112,548,925</b>	<b>84,122,407</b>	<b>88,451,626</b>	<b>46,141,870</b>	<b>46,500,000</b>		
P	予備費	0	0	0	38,130	0	
	次年度繰越金	16,616,154	16,898,363	18,912,576	0	0	
<b>合 計</b>	<b>129,165,079</b>	<b>101,020,770</b>	<b>107,364,202</b>	<b>46,180,000</b>	<b>46,500,000</b>		

## I M特別会計予算書

## 収入の部

年 度	16-17実績	17-18実績	18-19実績	19-20予算	20-21予算	摘 要
分担金	13,767,000	13,728,000	113,746,000	13,854,000	13,950,000	3,000円×4,650名
地区資金会計より	400,000	400,000	400,000	480,000	480,000	地区資金 I M費
収入計	14,167,000	14,128,000	14,146,000	14,334,000	14,430,000	

## 支出の部

事業費	14,167,000	14,128,000	14,146,000	14,334,000	14,430,000	
-----	------------	------------	------------	------------	------------	--

## 地区大会 特別会計予算書

## 収入の部

年 度	16-17実績	17-18実績	18-19実績	19-20予算	20-21予算	摘 要
分担金	46,610,000	46,627,500	46,447,500	46,180,000	46,500,000	10,000円×4,650名
地区資金会計より	850,000	850,000	850,000	400,000	400,000	地区資金(D)地区大会接遇費
その他	0	0	0	0	0	
収入計	47,460,000	47,477,500	47,297,500	46,580,000	46,900,000	

## 支出の部

事業費	47,460,000	47,477,500	47,297,500	46,580,000	46,900,000	
-----	------------	------------	------------	------------	------------	--

## 青少年交換 特別会計予算書

## 収入の部

年 度	16-17実績	17-18実績	18-19実績	19-20予算	20-21予算	摘 要
分担金	4,661,000	4,662,750	4,644,750	4,618,000	4,650,000	1,000円×4,650名
地区資金会計より	3,800,551	5,681,715	3,027,508	0	0	(委員会予算計画は4,600名計上)
収入計	8,461,551	10,344,465	7,672,258	4,618,000	4,650,000	

## 支出の部

事業費	8,408,897	10,344,465	7,663,036	4,618,000	4,650,000	
国際青少年交換救護対策 基金特別会計へ繰入	52,654	0	9,222	0	0	
支出計	8,461,551	10,344,465	7,672,258	4,618,000	4,650,000	

## 米山奨学 特別会計予算書

## 収入の部

年 度	16-17実績	17-18実績	18-19実績	19-20予算	20-21予算	摘 要
米山記念奨学会より	2,738,000	2,792,500	2,720,000	2,767,500	2,700,000	19-20年度実績金額に準じる
地区資金会計より	464,290	450,000	423,916	500,000	500,000	地区米山奨学委員会割当予算
その他	30,010	40,007	35,010	0	0	
収入計	3,232,300	3,282,507	3,178,926	3,267,500	3,200,000	

## 支出の部

事業費	3,232,300	3,282,507	3,178,926	3,267,500	3,200,000	
-----	-----------	-----------	-----------	-----------	-----------	--

## 新世代育成基金 特別会計予算書

## 収入の部

年 度	16-17実績	17-18実績	18-19実績	19-20予算	20-21予算	摘 要
分担金	0	0	0	0	0	
繰越金・その他	10,334,522	7,519,730	5,692,066	3,740,186	1,740,186	
収入計	10,334,522	7,519,730	5,692,066	3,740,186	1,740,186	

## 支出の部

事業費	2,814,792	1,827,664	1,951,880	2,000,000	1,740,186	基金運営管理基準に準拠
その他	0	0	0	0	0	
次年度繰越金	7,519,730	5,692,066	3,740,186	1,740,186	0	
支出計	10,334,522	7,519,730	5,692,066	3,740,186	1,740,186	

## 国際ロータリー第2650地区

IM	第1組			第2組	第3組		第4組	
ロータリークラブ	滋賀第1グループ	滋賀第2グループ	滋賀第3グループ	京都北部グループ	京都市域第1グループ	京都市域第2グループ	京都市域第3グループ	京都南部第1グループ
	(6RC)	(7RC)	(8RC)	(7RC)	(7RC)	(8RC)	(9RC)	(6RC)
	大津 草津 大津西 大津東 高島 大津中央	近江八幡 水口 守山 野洲 栗東 びわ湖八幡湖南	長浜 彦根 東近江 長浜東 彦根南 五個荘能登川 長浜北 八日市南	福知山 舞鶴 綾部 宮津 京丹後 舞鶴東 福知山西南	京都 京都洛中 京都中 京都モーニング 京都北 京都紫野 京都紫竹	京都西 京都西南 京都西北 京都洛西 京都桂川 京都嵯峨野 京都平安 京都さくら	京都東 京都東山 京都洛北 京都洛東 京都朱雀 京都北東 京都南 京都伏見 京都洛南	宇治 京都城陽 京都八幡 京都山城 宇治鳳凰 京都田辺
ガバナー補佐 (所属RC)	山田 督 (大津)	甲斐切 稔 (湖南)	中川 豊太良 (長浜北)	小佐々 順夫 (綾部)	山野 貫一郎 (京都洛中)	伊藤 哲雄 (京都洛西)	西村 信行 (京都南)	藤野 好 (京都田辺)

地区委員会	戦略計画	ガバナー指名	補佐指名	危機管理	新世代育成基金特別	奨励学ター金希望の別風	災害対策基金特別	地区研修	R L I	ロータリー情報	規則・手続	財務	会員増強・拡大	学友	職業奉仕	社会奉仕	
委員長(所属RC)	松原六郎 (福井フェニックス)	松原六郎 (福井フェニックス)	松原六郎 (福井フェニックス)	中川基成 (あすか)	松原六郎 (福井フェニックス)	松原六郎 (福井フェニックス)	松原六郎 (福井フェニックス)	栗田幸雄 (福井北)	安居継彦 (彦根)	林田千之 (丸岡)	山科隆雄 (京都東)	杉田尊 (福井フェニックス)	馬場鋭州 (長浜)	奥敏郎 (京都洛北)	上原博一 (大津東)	影近義之 (京都東)	
担当諮問委員							千玄室 (京都)	栗田幸雄 (福井北)	富田謙三 (京都)	坂本克也 (京都八幡)	刀根莊兵衛 (敦賀)	中澤忠嗣 (京都南)	佐竹力總 (京都)	北河原公敬 (奈良大宮)	河本英典 (大津)		

- ガバナー補佐研修セミナー
- 地区チーム研修セミナー
- 合同地区委員会
- 会長エレクト研修セミナー
- 地区研修・協議会
- IM/地区大会

( 研 修 )

千玄室・津田 佐兵衛・中野 重宏・宮崎 茂和  
 神谷 保男・平井 義久・橋本 長平・川端 五兵衛  
 富田 謙三・栗田 幸雄・河本 英典・坂本 克也  
 北河原 公敬・中澤 忠嗣・刀根 莊兵衛・田中 誠二  
 中川 基成・佐竹 力總・松原 六郎G・馬場 益弘GE・尾賀 康裕GN

(諮問委員会4回)

# 2020-21年度 地区・運営組織図

第4組	第5組		第6組			ガバナー直轄	会員数
京都南部 第2グループ (5RC)	奈良第1 グループ (7RC)	奈良第2 グループ (7RC)	福井第1 グループ (7RC)	福井第2 グループ (6RC)	福井第3 グループ (5RC)	Eクラブ (1RC)	<ul style="list-style-type: none"> <li>・滋賀県 (IM1組)</li> <li>・京都北部 (IM2組)</li> <li>・京都市域第1、第2 (IM3組)</li> <li>・京都市域第3 京都南部 (IM4組)</li> <li>・奈良県 (IM5組)</li> <li>・福井県 (IM6組)</li> <li>・Eクラブ</li> </ul>
京都乙訓 亀岡 京都イブニング 園部 亀岡中央	奈良 大和郡山 奈良西 生駒 奈良大宮 平城京 奈良東	橿原 五條 大和高田 桜井 やまと西和 あすか やまとまほろば	福井 勝山 大野 福井南 福井東 福井フェニックス 福井あじさい	福井北 福井西 福井水仙 三国 丸岡 鯖江	武生 武生府中 敦賀 敦賀西 若狭	日本ロータリー Eクラブ2650	合計4,593人 (全96RC)  (2020年4月末)
前田 逸郎 (亀岡)	武藤 廣茂 (奈良大宮)	甲村 侑男 (大和高田)	森陰 輝夫 (福井あじさい)	木村 昌弘 (三国)	山本 等 (敦賀)		

青少年奉仕	青少年育成	インターアクト	ロータリーアクト	青少年交換	国際奉仕	国際交流	広報	米山奨学	地区ロータリー財団	財団資金推進	大口寄付ス・	地区補助金	グローバル補助金	平和フェローシップ	財団奨学金	財団資金管理
石原久歳 (湖南)	田中雅弘 (京都洛西)	田村正行 (京都西)	小川祐輝 (橿原RAC)	中村幸男 (京都東)	福村浩之 (奈良)	岡村遍導 (近江八幡)	浦島睦 (奈良東)	藤本潤一 (福井)	下川和馬 (福知山西南)	刀根莊兵衛 (敦賀)	西村泰明 (京都北東)	古森淳一 (生駒)	井澤茂 (福井北)	柳澤育代 (奈良)	渡邊倫久 (京都洛北)	布施大策 (京都伏見)
佐竹 (京都) 総					田中 (京都東) 二		中川 (あすか) 成	栗田 (福井北) 雄	刀根 (敦賀) 莊兵衛							

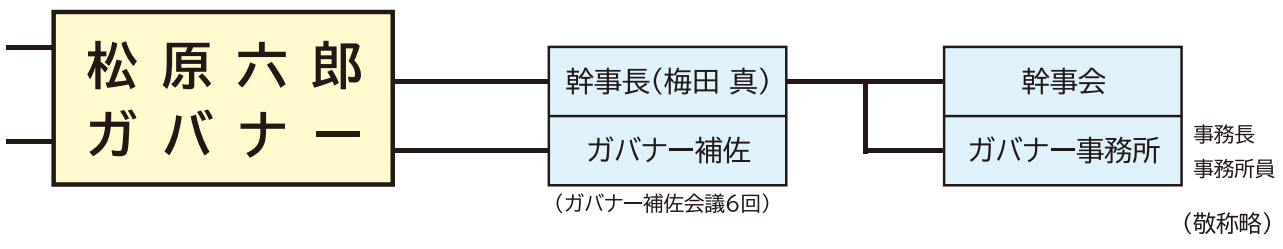

9 月		10 月		11 月		12 月	
1	火 京都西南+京都桂川	1	木	1	日	1	火 武生△+武生府中
2	水 京都朱雀	2	金	2	月 京都北△+京都紫野 +京都紫竹	2	水
3	木 宇治+宇治鳳凰	3	土	3	火 文化の日	3	木 大津西+大津東+大津中央
4	金 鯖江△	4	日	4	水 福井北○+福井西	4	金
5	土	5	月 福井東+福井水仙	5	木	5	土
6	日	6	火 亀岡+園部+亀岡中央	6	金	6	日
7	月	7	水	7	土	7	月
8	火 京都八幡○+京都田辺	8	木 水口+湖南	8	日	8	火 宮津+京丹後
9	水 勝山+大野	9	金	9	月 三国+丸岡	9	水
10	木 福知山+福知山西南	10	土	10	火 舞鶴△+綾部+舞鶴東	10	木 彦根△
11	金 橿原△+あすか○ +やまとまほろば	11	日	11	水 京都洛西△+京都嵯峨野	11	金
12	土	12	月	12	木 福井○+福井あじさい	12	土
13	日	13	火 彦根南	13	金	13	日
14	月 京都中+京都モーニング 京都西北+京都平安+京都さくら(夜)	14	水 高島	14	土	14	月
15	火 守山+野洲	15	木 京都洛北+京都北東	15	日	15	火 福井南+福井フェニックス
16	水 五條	16	金 京都市城陽+京都山城△	16	月	16	水
17	木 京都乙訓+京都イブニング	17	土	17	火 大津○	17	木
18	金	18	日	18	水 敦賀○+若狹+敦賀西	18	金
19	土	19	月	19	木 奈良○ 奈良西+平城京(夜)	19	土
20	日	20	火 京都伏見+京都洛南	20	金	20	日
21	敬老の日	21	水	21	土	21	月
22	火 秋分の日	22	木 草津+栗東 近江八幡○+五個荘能登川 +びわ湖八幡(夜)	22	日	22	火
23	水 大和郡山+生駒(夜)	23	金	23	月 勤労感謝の日	23	水
24	木 京都洛東	24	土	24	火 大和高田△	24	木
25	金	25	日	25	水	25	金
26	土 日本ロータリーEクラブ2650	26	月 京都西○	26	木	26	土
27	日	27	火 京都洛中○	27	金	27	日
28	月 長浜△+長浜東+長浜北(夜)	28	水 京都○	28	土	28	月
29	火 桜井+やまと西和 奈良大宮○+奈良東(夜)	29	木 京都南○	29	日	29	火
30	水 東近江△+八日市南(夜)	30	金 京都東○+京都東山△	30	月	30	水
		31	土			31	木

○印 パストガバナーご在籍

△印 パストガバナーご逝去

+印 合同公式訪問(創立年順)

## 2020年4月会員数の増減および出席率表

京都府 (42クラブ)	前月末 会員数	入会	退会	4月末 会員数	期首 会員数	入会 累計	退会 累計	例会数	出席率 %	女性 会員数
綾部	29	0	0	29	28	2	1	2	100.00	1
福知山	56	0	0	56	55	4	3	1	96.30	0
福知山西南	49	0	0	49	50	3	4	1	90.00	3
亀岡	38	0	0	38	34	4	0	0	—	0
亀岡中央	18	0	0	18	18	0	0	0	—	1
京丹後	28	0	0	28	30	0	2	0	—	3
京都	198	0	0	198	197	14	13	0	—	0
京都伏見	96	0	0	96	98	3	5	0	—	8
京都平安	24	0	0	24	24	0	0	2	100.00	4
京都東	87	0	0	87	83	6	2	0	—	0
京都東山	65	0	0	65	67	1	3	0	—	6
京都北東	26	0	0	26	25	2	1	1	73.33	2
京都イブニング	20	0	0	20	18	3	1	1	88.23	3
京都市陽	36	0	0	36	32	5	1	1	100.00	3
京都桂川	33	0	0	33	33	1	1	0	—	0
京都北	63	0	0	63	65	2	4	0	—	0
京都市南	248	0	1	247	241	9	3	0	—	0
京都モーニング	47	0	0	47	50	0	3	0	—	6
京都紫野	49	0	0	49	47	3	1	0	—	0
京都中	36	0	0	36	36	1	1	0	—	0
京都西	102	0	0	102	101	4	3	0	—	0
京都乙訓	35	0	0	35	36	2	3	0	—	1
京都洛中	82	0	0	82	81	4	3	0	—	0
京都洛北	68	0	0	68	66	3	1	0	—	0
京都洛南	31	0	0	31	29	2	0	0	—	2
京都洛西	42	1	0	43	40	4	1	0	—	3
京都洛東	48	0	0	48	48	2	2	0	—	0
京都嵯峨野	20	0	0	20	20	0	0	1	75.00	0
京都さくら	27	0	0	27	25	3	1	0	—	8
京都西北	36	1	0	37	38	2	3	1	75.53	5
京都西南	41	0	0	41	42	1	2	0	—	2
京都紫竹	40	0	0	40	35	6	1	0	—	5
京都朱雀	37	0	0	37	38	1	2	0	—	3
京都田辺	21	0	0	21	20	1	0	0	—	4
京都山城	24	0	0	24	25	0	1	0	—	0
京都八幡	24	0	0	24	25	1	2	1	80.00	2
舞鶴	24	0	0	24	24	1	1	1	95.45	0
舞鶴東	39	0	0	39	36	3	0	0	—	4
宮津	33	0	0	33	32	1	0	0	—	0
園部	24	0	0	24	25	1	2	0	—	0
宇治	38	0	0	38	38	1	1	0	—	1
宇治鳳凰	43	0	0	43	44	0	1	0	—	5
小計	2,125	2	1	2,126	2,099	106	79	0	—	85

奈良県 (14クラブ)	前月末 会員数	入会	退会	4月末 会員数	期首 会員数	入会 累計	退会 累計	例会数	出席率 %	女性 会員数
あすか	54	0	0	54	53	4	3	0	—	2
五條	29	0	0	29	28	1	0	0	—	0
平城京	30	0	0	30	28	2	0	0	—	7
生駒	13	0	0	13	14	0	1	1	69.23	1
橿原	44	0	0	44	43	2	1	0	—	1
奈良	126	0	1	125	125	9	9	0	—	5
奈良東	28	0	0	28	27	1	0	0	—	1
奈良西	44	0	0	44	45	0	1	0	—	3
奈良大宮	64	0	0	64	63	3	2	0	—	2
桜井	17	0	0	17	16	1	0	0	—	5
大和郡山	50	0	0	50	49	2	1	0	—	2
やまとまほろば	31	0	0	31	32	1	2	0	—	4
やまと西和	22	0	0	22	24	0	2	0	—	2
大和高田	96	0	0	96	96	3	3	0	—	5
小計	648	0	1	647	643	29	25	0	—	40

福井県 (18クラブ)	前月末 会員数	入会	退会	4月末 会員数	期首 会員数	入会 累計	退会 累計	例会数	出席率 %	女性 会員数
福井	139	0	0	139	133	9	3	0	—	12
福井あじさい	61	0	0	61	58	4	1	0	—	5
福井フェニックス	62	0	1	61	59	5	3	0	—	11
福井東	50	0	1	49	47	5	3	0	—	10
福井北	105	2	1	106	105	5	4	0	—	13
福井南	29	0	0	29	32	1	5	0	—	2
福井西	31	0	1	30	33	0	2	0	—	3
福井水仙	23	0	0	23	23	0	0	0	—	2
勝山	24	0	0	24	24	1	1	0	—	3
丸岡	33	0	0	33	29	6	2	0	—	1
三国	29	0	0	29	29	0	0	0	—	4
大野	42	0	0	42	40	2	0	0	—	1
鯖江	42	0	0	42	44	0	2	0	—	3
武生	53	0	1	52	51	3	2	0	—	4
武生府中	25	0	0	25	25	2	2	0	—	0
敦賀	32	0	0	32	28	6	2	0	—	2
敦賀西	18	0	1	17	18	0	1	1	52.94	1
若狹	18	0	0	18	19	1	2	0	—	1
小計	816	2	6	812	797	50	35	0	—	78

滋賀県 (21クラブ)	前月末 会員数	入会	退会	4月末 会員数	期首 会員数	入会 累計	退会 累計	例会数	出席率 %	女性 会員数
びわ湖八幡	62	0	1	61	58	6	3	0	—	1
五個荘能登川	21	0	2	19	23	1	5	0	—	1
東近江	39	0	0	39	38	1	0	0	—	2
彦根	62	0	0	62	61	3	2	0	—	5
彦根南	65	0	1	64	66	3	5	0	—	0
湖南	43	0	0	43	42	1	0	0	—	2
草津	33	0	0	33	30	4	1	0	—	0
水口	34	0	0	34	36	0	2	0	—	1
守山	43	0	0	43	38	5	0	0	—	0
長浜	61	0	0	61	57	5	1	0	—	0
長浜東	59	0	1	58	63	0	5	0	—	0
長浜北	27	0	0	27	27	1	1	0	—	4
近江八幡	43	0	0	43	42	4	3	0	—	0
大津	105	0	0	105	119	6	20	0	—	4
大津中央	29	1	1	29	28	3	2	1	82.14	6
大津東	29	0	2	27	23	8	4	0	—	8
大津西	21	0	0	21	22	2	3	0	—	0
栗東	56	1	0	57	53	7	3	1	87.72	2
高島	51	0	1	50	50	1	1	0	—	1
野洲	39	0	0	39	39	0	0	0	—	1
八日市南	49	0	1	48	53	0	5	0	—	3
小計	971	2	10	963	968	61	66	0	—	41

Eクラブ (1クラブ)	前月末 会員数	入会	退会	4月末 会員数	期首 会員数	入会 累計	退会 累計	例会数	出席率 %	女性 会員数
日本ロータリー Eクラブ2650	45	0	0	45	43	6	4	3	100.00	11
小計	45	0	0	45	43	6	4	3	—	11

合計 (96クラブ)	前月末 会員数	入会	退会	4月末 会員数	期首 会員数	入会 累計	退会 累計	女性 会員数
小計	4,605	6	18	4,593	4,550	252	209	255

### ■表作成にあたって

- ・会員数に、名誉会員は含まれておりません。
- ・入退会者数、4月会員数および入退会者累計数は4月末現在です。
- ・「期首会員数」は、2019年6月末会員数です。

# 国際ロータリー第2650地区 2020-21年度 [ガバナー賞]

「ロータリーの原点に戻る」  
誠意をもって語り合い、勇気をもって共に未来へ

2020年7月1日から2021年6月末日までの期間、次の各項目において優れた実績を残されたクラブに対して、その努力と功績を称えることを目的として部門ごとにガバナー賞が授与されます。クラブからの申請は、2021年7月末をもって締め切り、2020-21年度「月信総集編」にて選考の結果をお知らせします。申請手続要項については、別途通知いたします。

(1と2の部門を合わせ全体から2項目達成をお願いします。)

## 1. 語り合い部門

- クラブでRLI方式の例会開催
- クラブで5年後のクラブを目標となるような戦略会議開催
- クラブで「四つのテスト」「I Serve (アイサーブ)」「職業奉仕」のいずれかを話題にした話し合い開催
- クラブにふさわしい会員2名以上純増し新会員の面倒をよく見て、奉仕活動へ積極的参加促進
- My Rotary登録率60%以上達成
- 入会5年未満の会員のMy Rotary登録率100%達成
- 新しいロータリークラブのスポンサー、ロータリー地域社会共同隊の共同スポンサーとなる
- インターアクトクラブやローターアクトクラブを提唱または共同提唱
- ロータリー学友のための行事を開催し、ロータリーでネットワークを広げる機会を紹介

- 青少年交換学生またはRYLA参加者派遣
- 提唱クラブの支援によりローターアクトクラブ会員の10%以上増強
- 提唱クラブの支援によりインターアクトクラブ会員の10%以上増強
- クラブリーダー育成のため、RLI研修会へ1名以上参加

## 2. ともに未来へ部門

- 新型コロナウイルス災害支援に関する活動実施
- 東日本大震災や熊本地震などの過去の災害に対する支援実施
- ポリオ撲滅活動への募金または認識向上を目的とした行動
- 意義ある社会奉仕プロジェクトまたは国際奉仕プロジェクトを実施
- 他団体との共同奉仕事業を実施
- 会員の人道的奉仕事業への参加率が50%以上達成
- 奉仕事業内容がメディアに取り上げられる
- クラブで実施した奉仕プロジェクトをロータリーショーケースに投稿
- 地区設定目標のロータリー財団への寄付及びポリオプラスへの寄付達成
- 地区設定目標の米山奨学金への寄付及びロータリー希望の風奨学金への寄付達成

## 2020年4月 会員の動き

### 入会者一覧

クラブ名	氏名	職業分類
京都洛西	西浦 秀樹	税理士
京都西北	山本千容子	観光事業
福井北	酒井 靖之	管工事
福井北	嶋田美由紀	結婚相談紹介
大津中央	千葉 和弘	商業銀行
栗 東	高橋 敦樹	競馬会

### 退会者一覧

クラブ名	氏名	クラブ名	氏名
奈良	田中 秀直	五個荘能登川	川島 清司
福井フェニックス	尹 泰充	彦根南	青池 貴司
福井東	乾 彰宏	長浜東	松村 洋明
福井北	杉山 明	大津中央	玉真 高司
福井南	木藤 義幸*	大津東	前田 芳一
敦賀西	神谷敬一郎	大津東	黒川 靖吾
びわ湖八幡	松山 公彦	高島	米倉 崇
五個荘能登川	小寺 孝治	八日市南	木村 玲子

### ご逝去一覧

クラブ名	氏名
京都南	阿原 道正
福井西	麻内 敏雄
武生	鎌谷 忠雄

※・・・3月退会

Rotary



奈良  
京都  
滋賀  
福井

国際ロータリー第2650地区

2020-21年度ガバナー 松原 六郎

ガバナー事務所

〒600-8216 京都府京都市下京区東塩小路町614番地 新京都センタービル5階520号室  
TEL: 075-353-2650 FAX: 075-343-2651 E-mail: gov2020-21@rid2650.gr.jp