

G O V E R N O R ' S

R.I.D.2650 ガバナー月信 7月号

M O N T H L Y 1 L E T T E R



会長エレクト研修セミナーにて

ロータリアンの行動規範

ロータリアンとして、私は以下のように行動する。

1. 個人として、また事業において、高潔さと高い倫理基準をもって行動する。
2. 取引のすべてにおいて公正に努め、相手とその職業に対して尊重の念をもって接する。
3. 自分の職業スキルを生かして、若い人びとを導き、特別なニーズを抱える人びとを助け、地域社会や世界中の人びとの生活の質を高める。
4. ロータリーやほかのロータリアンの評判を落とすような言動は避ける。



Be a gift to the world

「世界へのプレゼントになろう」

2015-16年度
国際ロータリー会長
K. R. “ラビ”ラビンドラン

RI第2650地区スローガン

クラブに
「個性」と「憧れ」を!

2015-16
国際ロータリー第2650地区ガバナー
中澤 忠嗣



国際ロータリー第 2650 地区
2015-16 年度ガバナー

中澤 忠嗣

クラブに 「個性」と「憧れ」を！

7月より2016年6月までの一年間、国際ロータリー第2650地区のガバナーを務めさせていただくことになりました。私にとってはとても重すぎる責務ではございますが、与えられた役目をなんとか全うできるよう精進してまいります。当地区すべてのロータリークラブ並びにロータリアン皆様の力強いご支援とご協力をいただけますよう、どうぞよろしくお願いいたします。

さて、1905年、シカゴロータリークラブが誕生してから今日まで、志を同じくするクラブが世界各地に生まれ、110年の歴史を重ねました。

2015-16年度国際ロータリー K.R. “ラビ” ラビンドラン会長は、「世界へのプレゼントになろう (Be a gift to the world)」をテーマにされました。

「私たちロータリアンは、才能、知能、能力、努力、そして献身と熱意など、私たちが持っているすべてを、ロータリーを通じて世界にプレゼントすることで、世界に真の変化を起こすことができるはずです。」と述べておられます。

国際ロータリー (RI) は、世界のロータリークラブの連合体で、各地のロータリークラブの奉仕活動をサポートすることが目的。主役はあくまでも各地のロータリークラブとロータリアンです。

RI会長の年度テーマは、世界各地のロータリークラブの活動を見守り支える最終責任者としての、信念の発露といつてよいでしょう。

このテーマを日々の活動の規範とし、時代の変遷に即した組織を作り、地域の特性に応じた奉仕活動が行える、柔軟で生き生きとした、魅力溢れるクラブにこそ、人が集まってくることと確信します。

もっと「個性」に満ちた、もっと輝かしい「憧れ」のロータリークラブを創りましょう。RIの基本理念を踏まえて、クラブ独自の戦略計画を立案し、実践していきましょう。クラブの主体性を第一に重んじ、クラブの「個性」を明確に、そして「憧れ」のロータリークラブを目指しましょう。楽しいロータリー。賑やかなロータリー。憧れのロータリー。そのようなクラブになるよう、磨いてください、艶を出してください。あなたの手で。

本年度は、その目標に向かって、クラブとガバナーがより緊密に語り合い、コミュニケーションをより一層強化しようではありませんか。

地区は各ロータリークラブの皆さまとともに、各クラブがより個性に満ちて輝き、魅力あふれる憧れのロータリークラブになるよう、最大限の支援をいたします。

年度会長賞

必須項目

- 少なくとも15のクラブ目標をロータリークラブ・セントラルに入力する。
- 7月の半期人頭分担金を、期限までに支払う。

留意点：クラブへの会費請求書に記載されているクラブからの支払い方法が、正しいことをご確認ください。必要であれば、経理担当職員にご連絡ください。

会員の増強と維持

留意点：ロータリークラブ・セントラルの「クラブの会員リスト」に記載されている会員データが正確かどうかご確認ください。

以下4項目から、3項目を達成する：

- 会員数の純増：会員数が49人以下のクラブは、少なくとも1名、会員数が50人以上のクラブは、少なくとも2名の純増を達成する。
- 女性会員の純増：会員数が49人以下のクラブは、少なくとも1名、会員数が50人以上のクラブは、少なくとも2名の純増を達成する。
- 会員維持率の向上：昨年度より、少なくとも1パーセント向上させる。
- 新会員推薦者の増加：新会員を推薦した会員の比率を、昨年度より、少なくとも1パーセント増やす

財団への寄付

留意点：ご自分の寄付、およびご自分のクラブと会員の認証データは、My Rotary を通じてクラブ役員が参照できるレポートに記録されます。

以下4項目から、2項目を達成する：

- ロータリー財団への支援：少なくとも20米ドルを寄付する
- 年次基金への寄付：会員一人平均100米ドルの寄付を達成する
- 自動定期寄付への参加：全会員の10パーセント以上が、自動定期寄付を行う。自国通貨で自動定期寄付ができない場合は、クラブのポール・ハリス・ソサエティ会員の数を少なくとも1名増やす
- ベネファクター、遺贈友の会員、ポール・ハリス・フェローの増加：総数を、少なくとも1名増やす

オンラインツールの利用

留意点：以下の目標に向けての活動は、自動的に記録されます。

以下4項目から、2項目を達成する：

- My Rotary へのアカウント登録：全クラブ会員の少なくとも50パーセントが、登録を完了する
- ロータリーショーケースの利用：少なくとも1件のプロジェクトについて、情報を掲載する
- ロータリーのアイデア応援サイトの利用：ほかの地区・クラブによるプロジェクトを支援するか、クラブ独自のプロジェクトに対する応援を募る
- My Rotary のフォーラムへの参加：少なくとも二人の会員が、フォーラムでのディスカッションに参加する

人道的奉仕

以下7項目から、3項目を達成する：

- ロータリー地域社会共同隊 (RCC) に提唱：地域社会による参加を促し、プロジェクトの持続可能性を確保するため、少なくとも一つの RCC のスポンサーとなる



2015-16 年度国際ロータリー会長
K. R. “ラビ” ラビンドラン

私たちの人生には、いつか終わりが訪れます。しかも、終わりは思ったより早く来るものです。この限られた人生をどのように過ごしたいのでしょうか。世界が良い場所となるよう、人のために何かしますか。それとも、インドの著名な詩人、ラビンドラナート・タゴールの言葉のように、「楽器の弦の張替えばかりしていて、肝心な歌を歌わずに」毎日を通すごですか。

ロータリーの栄光は、まさにその「歌を歌う」道を見つける手助けをしてくれることにあります。人生で本当に大切なことに目を向け、私たち自身が世界への贈り物となる方法を見つけることで、より充実した意義ある人生を送れるよう、私たちを導いてくれるのです。

友人に何を求めるかを考えると、ほとんどの人は、高潔性、信頼性、思いやり、相性を挙げるでしょう。私たちが求める友人とは、必ずしも自分と似通った人ではなく、自分にはないものを持っている人、自分のいいところを引き出してくれる人です。私は、ロータリーがその特徴を備えていると思います。

ロータリーは、私たちの資質を引き出し、それを人生で生かす道を見つけてくれます。

私たちは往々にして、あまり意味のないことに捕らわれて毎日を通過ごし、物を手に入れるために身をやつします。しかし、私たちが

この世を去った後、人が思い起こすのは、私たちが生前乗っていた車でも、着ていた服でも、肩書きでも、役職でもありません。より大きな資産や、より高い地位を得ようと払った努力のことでありません。

結局のところ、私たちの人生の価値は、どれほど得たかではなく、どれほど与えたかによって判断されるのです。ですから、苦しんでいる人から目を背けずに、その苦しみを和らげてあげましょう。同情の言葉をかけるだけでなく、実際に何かしてあげましょう。社会から享受するだけでなく、社会に貢献しましょう。

2015-16 年度の私たちのテーマは「世界へのプレゼントになろう」です。

地位や身の上にかかわらず、才能、知識、能力、努力、そして献身と熱意など、誰でも与えることのできる何かをもっているはずで、私たちは、ロータリーを通じて、これらを世界にプレゼントすることで、誰かの人生に、そして世界に、真の変化を起こすことができるはずで、

「人は手を閉じて生まれ、手を開いて世を去る」、また「己の才能は、天から授かったもの」と言われます。ですから私たちは、その授かりものを返すのです。

私たちは皆、この世に生まれ、何でもつかみ取ろうとしますが、この世を去るときにはすべてを残していきます。ロータリーを通じて私たちは、いつまでも続く、本物の何かを残すことができるでしょう。

私たちに与えられた時間は今です。この機会は二度と訪れるものではありません。

「世界へのプレゼントになろう」

2015-16 年度国際ロータリー会長
K. R. “ラビ” ラビンドラン



(留意点：クラブがスポンサーとなる RCC は、国際ロータリーの結成認定を受けなければなりません。RCC 結成書の提出後、クラブが RCC のスポンサー（または共同スポンサー）となったことが、国際ロータリーにより記録されたことを、ロータリークラブ・セントラルのレポートでご確認ください。レポートに誤りがあると思われる場合は Eメール (rotary.service@rotary.org) でご連絡ください)

- 会員のうち少なくとも 1 名が、理事会により公認されたロータリアン行動グループ (www.rotary.org/ja/actiongroups) のメンバーとなっていることを確認する (クラブがロータリークラブ・セントラルで報告する)
- 会員のうち少なくとも 1 名が、補助金セミナーに出席する (クラブがロータリークラブ・セントラルで報告する)

留意点：以下の目標は、一つまたは複数の奉仕プロジェクトに関するものとします。

- 少なくとも 1 口のグローバル補助金または地区補助金の提唱者となる (留意点：地区に連絡し、クラブが、グローバル補助金の提唱者であること、または地区が申請した 2015-16 年度地区補助金の使用計画に提唱者として記載されていることを確認してください)
- 全クラブ会員の 75 パーセント以上が、実践的なかたちでプロジェクトに参加する (クラブがロータリークラブ・セントラルで報告する)
- 一つ以上の企業または政府・地方自治体組織と協力関係を結び、共同でプロジェクトを実施する (クラブがロータリークラブ・セントラルで報告する)
- 同じ地域にある 5 つ以上のクラブと協力し、より大規模で、注目を集めるプロジェクトを実施する (クラブがロータリークラブ・セントラルで報告する)

新世代

留意点：クラブがスポンサーとなっている（またはスポンサーとなる）ローターアクトクラブまたはインターアクトクラブは、国際ロータリーが認定したものである必要があります。クラブがスポンサーとなったことが、国際ロータリーにより記録されたことを、ロータリークラブ・セントラルのレポートでご確認ください。レポートに誤りがあると思われる場合は、Eメール (rotaract@rotary.org または interact@rotary.org) でご連絡ください。

以下 4 項目から、2 項目を達成する：

- ローターアクトクラブのスポンサーまたは共同スポンサーとなっている
- 地域社会を基盤とするローターアクトクラブのスポンサーとなっている
- インターアクトクラブのスポンサーまたは共同スポンサーとなっている
- 会員のうち少なくとも 3 名が、ローターアクターまたはインターアクターのメンターとなる (クラブがロータリークラブ・セントラルで報告する)

公共イメージ

以下 2 項目から、1 項目を達成する：

- クラブのウェブサイトと、ソーシャルメディアのページを、ロータリーの「『ボイス』とビジュアルアイデンティティのガイド」(ブランドリソースセンター [www.rotary.org/ja/brandcenter] から入手) に沿って更新する (クラブがロータリークラブ・セントラルで報告する)
- クラブのパンフレットとニュースレターを、ロータリーの「『ボイス』とビジュアルアイデンティティのガイド」(ブランドリソースセンター [www.rotary.org/ja/brandcenter] から入手) に沿って更新する (クラブがロータリークラブ・セントラルで報告する)

国際ロータリー第 2650 地区 2015-16 年度 地区委員会構成一覽表

敬称略

RI 元 理事・ロータリー財団元トラスティ・公益財団法人ロータリー日本財団理事長・地区特別顧問			千 玄室 (京都)			
諮問委員	委員会	委員長	委 員			委員数
	諮 問		千 玄室 (京都) 中野 重宏 (奈良) 岡村 吾郎 (奈良) 平井 義久 (京都洛中) 富田 謙三 (京都) 坂本 克也 (京都八幡)	堀場 雅夫 (京都) 宮崎 茂和 (福井) 福井 正典 (京都山城) 橋本 長平 (京都東) 栗田 幸雄 (福井北) 北河原 公敬 (奈良大宮)	津田 佐兵衛 (京都西) 山崎 時雄 (彦根) 神谷 保男 (敦賀) 川端 五兵衛 (近江八幡) 河本 英典 (大津)	17
	長期ビジョン検討	中澤 忠嗣 (京都南)	北河原 公敬 (奈良大宮)	刀根 莊兵衛 (敦賀)		3
	地区ガバナー補佐		高木 修 (京都紫野) 櫛田 匠 (京丹後) 石井 光洋 (五條) 辻 喜八郎 (長浜) 辻岡 俊三 (武生)	森田 惠三 (京都西) 中野 種樹 (京都西山) 吉田 近博 (高島) 平田 好祐 (福井フェニックス)	田中 誠二 (京都東) 倉本 堯慧 (奈良東) 川嶋 正昭 (びわ湖八幡) 林田 恒正 (丸岡) エリア順	13
	地区ガバナー指名	中澤 忠嗣 (京都南)	橋本 長平 (京都東) 河本 英典 (大津)	富田 謙三 (京都) 坂本 克也 (京都八幡)	栗田 幸雄 (福井北) 北河原 公敬 (奈良大宮)	7
	地区ガバナー補佐指名	中澤 忠嗣 (京都南)	富田 謙三 (京都) 坂本 克也 (京都八幡)	栗田 幸雄 (福井北) 北河原 公敬 (奈良大宮)	河本 英典 (大津) 刀根 莊兵衛 (敦賀)	7
	意義ある業績賞	北河原 公敬 (奈良大宮)	橋本 長平 (京都東) 栗田 幸雄 (福井北) 中澤 忠嗣 (京都南)	川端 五兵衛 (近江八幡) 河本 英典 (大津)	富田 謙三 (京都) 坂本 克也 (京都八幡)	8
	危機管理	中澤 忠嗣 (京都南)	北河原 公敬* (奈良大宮) 刀根 莊兵衛 (敦賀) 新谷 雅嗣 (福井北) 柴田 正明 (長浜) 八木 秀之 (敦賀西)	中野 種樹* (京都西山) 田中 誠二 (京都東) 伊藤 勝昭 (草津) 中谷 裕二良 (生駒) 北之坊 和代 (やまと西和)	坂本 克也 (京都八幡) 佐藤 公一 (平城京) 山本 耕司 (福井東) 富川 悟 (奈良大宮)	15
東日本災害復興支援 千 玄室 (京都)	東日本災害復興支援特別	中澤 忠嗣 (京都南)	刀根 莊兵衛* (敦賀) 河本 英典 (大津) 井上 和正 (大津) 石井 光洋 (五條) 松原 六郎 (福井フェニックス)	宮崎 茂和 (福井) 坂本 克也 (京都八幡) 福井 純史 (京都八幡) 北野 加代子 (栗東) 田中 俊介 (京都南)	栗田 幸雄 (福井北) 北河原 公敬 (奈良大宮) 有井 邦夫 (奈良大宮) 八木 秀之 (敦賀西) 山本 等 (敦賀)	16
地区研修 河本 英典 (大津)	地区研修	河本 英典 (大津)	武藤 廣茂* (奈良大宮) 山口 斉 (武生府中)	井上 和正 (大津)	里中 勝司 (京都伏見) ABC 順	5
	R . L . I .	田中 文夫 (福井南)	岡村 俊男* (水口) 桑原 重之 (鯖江) 中野 光夫 (生駒) 横江 孚彦 (草津)	井上 正行 (奈良大宮) 松尾 定信 (京都) 佐伯 祐左 (京都)	川向 武徳 (京都) 森 義治 (京都西) 和田 行弘 (京都東) ABC 順	11
地区管理 富田 謙三 (京都)	規則・手続	佐藤 公一 (平城京)	杉山 実* (京都城陽) 下村 敏博 (大和高田)	小中 達磨 (京都洛南) 山科 隆雄 (京都東)	松原 六郎 (福井フェニックス) ABC 順	6
	ロータリー情報	高橋 行雄 (舞鶴東)	北谷 泰彦* (大和郡山) 木村 憲一 (福井) 中野 聖子 (奈良)	林田 千之 (丸岡) 小島 充子 (彦根) 奥村 至正 (草津)	伊庭 孝明 (京都田辺) 内藤 雅夫 (京都乙訓) ABC 順	9
	財 務	小西 清茂 (京都南)	土谷 宗一 (奈良大宮)	山形 晃 (敦賀西)		3
会員増強・拡大 平井 義久 (京都洛中)	会員増強・拡大	平岡 弘行 (京都洛西)	岡崎 正司* (水口) 池田 祥司 (京都西) 松本 茂之 (長浜) 奥村 繁子 (福井東) 吉田 太三 (あすか)	細川 直人 (福井あじさい) 石松 陽一 (京都さくら) 松吉 隆夫 (京都南) 渡邊 義信 (福井)	市田 富久夫 (奈良大宮) 北川 慈照 (やまとまほろば) 中村 智禄 (大津) 山本 剛也 (京都伏見) ABC 順	14

*印は副委員長
日本ロータリー E クラブ 2650 は、E クラブに省略
パストガバナーは就任順

敬称略

諮問委員		委員会	委員長	委員			委員数
地区 プロ グラ ム	職業奉仕 栗田 幸雄 (福井北)	職 業 奉 仕	伊藤 哲雄 (京都洛西)	人見 豊* (福知山西南) 福留 伸一 (やまと西和) 中村 真啓 (Eクラブ)	青木 義照 (京都伏見) 三ッ橋 武男 (長浜) 斎藤 潤 (五條)	藤原 敏治 (京都洛中) 中島 健 (宇治鳳凰) 田中 茂 (武生)	10 ABC順
	社会奉仕 坂本 克也 (京都八幡)	社 会 奉 仕	北野 加代子 (栗東)	影近 義之* (京都東) 岩崎 新 (福井) 小川 忠 (京都八幡) 上田 昇 (京都朱雀)	坂内 利隆* (平城京) 峰 覚雄 (長浜東) 大島 國裕 (奈良)	岩井 美晴 (京都南) 宮倉 靖幸 (五條) 竹内 順子 (福井フェニックス)	11 ABC順
	青少年奉仕 北河原 公敬 (奈良大宮)	青 少 年 奉 仕	新谷 雅嗣 (福井北)	大島 友治* (福井あじさい) 井村 裕治 (福井北) 河嶋 一 (武生) 岡本 政明 (京都東) 鳥垣 壯司 (宮津)	朝廣 佳子 (奈良) 井上 玲子 (宇治鳳凰) 松宮 一 (彦根南) 下村 由加里 (奈良西) 山田 高士 (京都南)	林田 數一 (丸岡) 石原 久歳 (湖南) 向 真史 (八日市南) 杉村 仁 (奈良西) 吉川 裕丈 (京都洛西)	16 ABC順
		新世代育成基金特別	吉川 裕丈 (京都洛西)	有井 邦夫* (奈良大宮) 新谷 雅嗣 (福井北)	平田 好祐 (福井フェニックス) 刀根 莊兵衛 (敦賀)	小林 哲夫 (京都南)	6 ABC順
		イ ン タ ー ア ク ト	伊藤 勝悟 (草津)	中村 廣良* (京都洛東) 木瀬 雅博 (福井) 才門 俊文 (京都洛中) 宇野 晃成 (武生)	青木 謙友 (奈良) 中西 知 (あすか) 田村 正行 (京都西)	福留 幸一 (京都東山) 岡田 英夫 (びわ湖八幡) 辰馬 雅子 (京都洛西)	11 ABC順
		ロ ー タ ー ア ク ト	山本 耕司 (福井東)	小牧 靖彦* (京丹後) 服部 亘 (奈良) 須賀原 和広 (福井)	宮本 研二* (京都西) 村田 健二 (大津) 田附 剛平 (京都伏見)	菅生 康清* (橿原) 大角 安史 (京都) 米山 克巳 (水口)	10 ABC順
		青 少 年 交 換	柴田 正明 (長浜)	福村 浩之* (奈良) 岩滝 俊彦 (福知山) 増尾 朗 (奈良) 名古 光良 (京都朱雀)	杉山 裕一* (Eクラブ) 北之坊 和代 (やまと西和) 増井 義久 (奈良大宮)	伊藤 仁一郎 (福井) 前田 知洋 (園部) 村木 郁夫 (水口)	11 ABC順
	国際奉仕 坂本 克也 (京都八幡)	国 際 奉 仕	浦島 睦 (奈良東)	中窪 啓司* (平城京) 広瀬 茂 (京都南) 野口 創 (奈良東) 吉田 浩巳 (橿原)	坂口 昌弘* (大津) 小森 一宏 (京都中) 清水 健史 (福井フェニックス) 全 永奈 (京都伏見)	長谷川 卓 (近江八幡) 田淵 和治 (八日市南) 山内 基史 (福井東)	12 ABC順
	広報 神谷 保男 (敦賀)	広 報 ・ 雑 誌	中谷 裕二良 (生駒)	木本 和秀* (京都) 井村 昌司 (奈良) 村木 康弘 (大津) 玉城 博和 (京都西南)	奥 敏郎* (京都洛北) 木戸 邦考 (亀岡) 大武 正則 (大和高田)	藤本 潤一 (福井) 守本 洋季 (野洲) 高野 治 (奈良大宮)	11 ABC順
	米山奨学 橋本 長平 (京都東)	米 山 奨 学	富川 悟 (奈良大宮)	磯田 隆雄* (大津) 平田 博也 (橿原) 伊藤 彰 (福井) 大刀 隆雄 (武生府中) 橘 慎一 (敦賀西)	福原 淳作 (奈良) 稲田 尚 (舞鶴東) 国友 美丸 (長浜東) 大森 修太郎 (彦根) 平 織繪 (福井北)	福井 康裕 (京都山城) 井上 武雄 (京都東山) 永谷 廣章 (宇治) 鈴木 基一 (京都中)	15 ABC順
ロータリー財団 宮崎 茂和 (福井)	ロ ー タ リ ー 財 団	八木 秀之 (敦賀西)	宮西 正伸* (奈良大宮) 石田 徹 (京都北東) 名井 得郎 (京都嵯峨野)	脇田 武勝* (京都山城) 伊藤 孝夫 (大津西) 中谷 裕二良 (生駒)	本田 修造 (京都東山) 河地 妙美 (Eクラブ)	9 ABC順	
	財 団 資 金 推 進	本田 修造 (京都東山)	枚村 喜芳* (大和高田) 西口 末和 (京都田辺) 坂田 基禎 (京都モーニング) 矢田 義邦 (福井西)	服部 一則 (大津) 岡島 三千男 (大和郡山) 笹尾 昌敬 (鯖江北)	森定 秀夫 (京都西北) 沖 泰隆 (舞鶴東) 鈴木 治一 (京都伏見)	11 ABC順	
	ポ リ オ プ ラ ス	石田 徹 (京都北東)	木村 禎* (大津)	久保 真須夫 (あすか)		3 ABC順	
	財 団 補 助 金	名井 得郎 (京都嵯峨野)	井澤 茂* (福井北) 黒川 義方 (奈良) 西川 竣治 (びわ湖八幡)	福永 博 (京都) 丸岡 二郎 (武生府中) 竹内 由男 (福井)	畑 東海男 (舞鶴東) 松林 正高 (京都朱雀) 藪内 猛之 (長浜)	10 ABC順	
	財 団 資 金 管 理	伊藤 孝夫 (大津西)	山本 憲宏* (八日市南)	新庄 博志 (大津)		3 ABC順	

地区ロータリー財団監査委員会	福井 正典 (京都山城)	橋本 長平 (京都東)	高橋 一浩 (京都)	3
----------------	--------------	-------------	------------	---

公益財団法人ロータリー日本財団	理事長：千 玄室	理事：宮崎 茂和	評議員：橋本 長平 富田 謙三
一般社団法人ロータリーの友事務所	代表理事：橋本 長平	地区代表委員：小川 秀明	
公益財団法人ロータリー米山記念奨学会	理事：栗田 幸雄	評議員：福井 正典	
RLI日本支部	監事：神谷 保男	地区代表委員：富田 謙三	ファシリテーター：坂本 克也 カキヨム委員：刀根 莊兵衛



国際ロータリー第2650地区

クラブに「個性」と

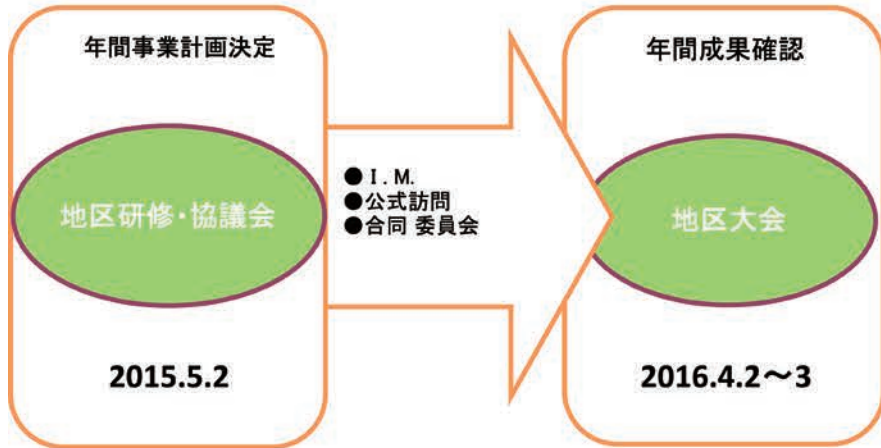

2015
中澤 忠
Tadashi
地区諮問委
地区内会員 4,

- 職業奉仕 委員会
- 会員増強・拡大 委員会
- 財務 委員会
- ローターリー情報 委員会
- 規則・手続 委員会
- R・L・I 委員会
- 地区研修 委員会
- 東日本災害復興支援特別委員会 委員会
- 危機管理 委員会
- 意義ある業績賞 委員会
- 地区ガバナー補佐指名 委員会
- 地区ガバナー指名 委員会
- 長期ビジョン検討 委員会

世界へのプレゼントになろう
Be a gift
2015-16年度RIテーマ
「23」の地
地区内97クラブの「奉仕」

I.M. 第1組			I.M. 第2組		I.M. 第3組		
ガバナー補佐			ガバナー補佐		ガバナー補佐		
吉田 近博	川嶋 正昭	辻 喜八郎	榎田 匠	中野 種樹	高木 修	森	
滋賀県第1G	滋賀県第2G	滋賀県第3G	京都府・北部	京都府南部	京都市域第1G	京都	
● 草津 31	● びわ湖八幡 44	● 五個荘能登川 21	● 綾部 28	● 亀岡 27	● 京都 198	● 京都	
● 大津 104	● 湖南 35	● 東近江 35	● 福知山 60	● 亀岡中央 12	● 京都北 67	● 京都	
● 大津中央 27	● 水口 38	● 彦根 63	※ 福知山西南 39	● 京都城陽 30	● 京都モーニング 41	● 京都	
● 大津東 25	● 守山 39	● 彦根南 66	● 京丹後 27	● 京都西山 20	● 京都紫野 54	● 京都	
● 大津西 21	● 近江八幡 44	● 長浜 59	● 舞鶴 28	● 京都乙訓 41	● 京都中 36	● 京都	
※ 高島 41	● 栗東 37	● 長浜東 64	● 舞鶴東 35	● 京都田辺 18	● 京都洛中 90	● 京都	
	● 野洲 41	● 長浜北 25	● 宮津 35	● 京都山城 39	● 京都紫竹 35	● 京都	
		● 八日市南 49		※ 京都八幡 30		● 京都	
				● 園部 24			
				● 宇治 37			
				● 宇治鳳凰 47			
6RC 249	7RC 278	8RC 382	7RC 252	11RC 325	7RC 521	8RC	
第1組計 909			第2組計 252		第3組計 1,902		

(敬称略) ※ : I.M.ホストクラブ 滋賀県 総数 909 京都府 総計 2,154

・運営組織図(2015-16年度)

「憧れ」を!

2015-16年度
嗣ガバナー

Y. Nakazawa

委員会(4回開催)

4,666名 (2015.4)

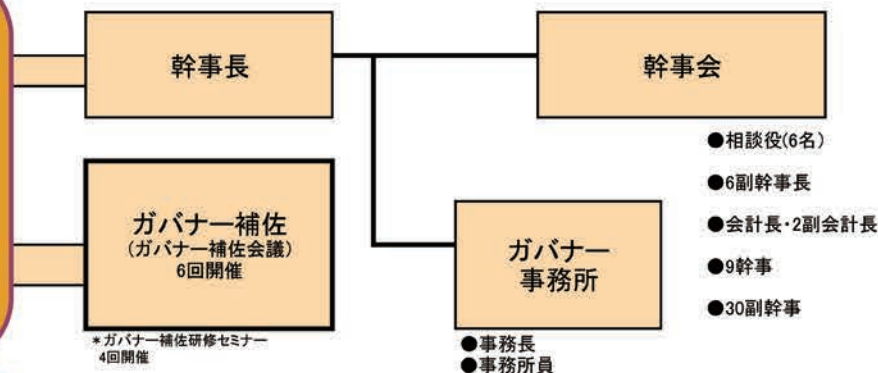

プレゼントになろう
Let's go to the world

テーマ RI会長 K.R.“ラビ”ラビンドラン

地区委員会

「活動」を支える委員会活動

- 社会奉仕委員会
- 青少年奉仕委員会
- 新世代育成基金特別委員会
- インターアクト委員会
- ローターアクト委員会
- 国際奉仕委員会
- 青少年交換委員会
- 広報・雑誌委員会
- 米山奨学委員会
- ローター財団委員会
- 財団資金推進委員会
- 財団補助金委員会
- ポリオプラス委員会
- 財団資金管理委員会

		I.M. 第4組				I.M. 第5組					
		ガバナー補佐				ガバナー補佐					
		田中 誠二	倉本 堯慧	石井 光洋	平田 好祐	林田 恒正	辻岡 俊三				
		京都市域第3G	奈良県第1G	奈良県第2G	福井県第1G	福井県第2G	福井県第3G				
田 惠三		● 京都伏見 94	● 平城京 31	● あすか 54	● 福井 119	● 福井北 106	● 武生 62				
市域第2G		● 京都東 96	● 生駒 22	※ 五條 36	● 福井あじさい 61	※ 福井西 33	● 武生府中 31				
平安 27		● 京都東山 78	● 奈良 137	● 橿原 51	● 福井フェニックス 54	● 福井水仙 20	● 敦賀 32				
桂川 30		● 京都北東 24	● 奈良東 41	● やまと西和 26	● 福井東 40	● 丸岡 32	● 敦賀西 17				
西 103		● 京都南 220	● 奈良西 45	● 桜井 26	● 福井南 38	● 三国 31	● 若狭 28				
洛西 51		● 京都洛北 70	● 奈良大宮 78	● 大和高田 91	● 勝山 28	● 鯖江 32					
嵯峨野 19		● 京都洛南 32	● 大和郡山 54	● やまとまほろば 31	● 大野 38	● 鯖江北 15					
さくら 38		● 京都洛東 40		● 日本ロータリー 63							
西北 44		● 京都朱雀 44		エクラブ2650 (事務局所在地)							
西南 46											
358	9RC 698	7RC 408	7RC 315	7RC 378	7RC 269	5RC 170					
		第4組計 723			第5組計 817						
		奈良県総計 723 (エクラブ含まず)	福井県総計 817		エクラブ2650 63						
		会員数合計 4,666 (2015.4現在)									

国際ロータリー第 2650 地区 2015-16 年度 地区資金会計予算書

(参考 2015 年 2 月現在 4,657 名)

収入の部

(単位:円)

科 目	11～12 決算	12～13 決算	13～14 決算	14～15 予算	15～16 予算	備 考
	今西 G 4650 名	河本 G 4500 名	坂本 G 4584 名	北河原 G 4500 名	中澤 G 4500 名	
1. 地区資金	46,477,500	45,987,500	45,795,000	45,000,000	45,000,000	
2. 地区協議会費より	2,070,541					
3. 雑収入	1,185,112		33,916,728			坂本年度各会台登録料含
受取利息	10,067					
マニュアル編集基金より		5,344,986				
4. 繰越金	14,343,433	5,674,394	1,500,000			
5. 借入金収入	12,490,000					
6. 地区大会剰余金受入		10,390,488	20,498,554			
7. 各会台登録料		12,678,370				
合 計	76,576,653	80,075,738	101,710,282	45,000,000	45,000,000	
地区資金分担金	10,000 円/人	10,000 円/人	10,000 円/人	10,000 円/人	10,000 円/人	

支出の部

科 目	11～12 決算	12～13 決算	13～14 決算	14～15 予算	15～16 予算	備 考
	A 委員会活動費					
諮問委員会	750,862	831,099	734,664	750,000	750,000	
長期ビジョン検討委員会	0	0	0			
カバナー指名委員会	57,600	10,000	57,829	50,000	50,000	
カバナー補佐指名委員会	1,700	16,800	16,000	50,000	50,000	
意義ある業績賞委員会	16,800	0	1,000	50,000	50,000	
危機管理委員会	0	0	25,845	0	50,000	
東日本災害復興支援特別委員会		64,900	142,200	0	50,000	
地区研修委員会	152,992	2,609,943	169,960	600,000	100,000	
R.L.I. 委員会	666,567	0	1,742,063	700,000	700,000	
規則・手続委員会(旧手続規則委員会)	36,878	46,120	100,015	100,000	100,000	
ロータリー情報委員会	160,060	150,860	217,000	200,000	500,000	
財務委員会	0	0	5,300	0	20,000	
会員増強・拡大委員会	496,952	500,000	428,620	700,000	700,000	
職業奉仕委員会	360,000	242,600	437,135	300,000	300,000	
社会奉仕委員会	360,000	400,000	616,016	300,000	300,000	
青少年奉仕委員会(旧新世代委員会)	3,930,226	5,160,000	9,413,765	3,500,000	3,500,000	
新世代育成基金特別委員会	0	0	0	0	100,000	
インターアクト委員会	2,000,000	2,000,000	10,587,252	2,000,000	2,300,000	
ロータリーアクト委員会	4,500,000	4,498,020	8,377,765	4,050,000	4,350,000	
青少年交換委員会	557,600	0	0	0	0	
国際奉仕委員会	828,541	1,569,825	1,777,089	1,000,000	800,000	
広報・雑誌委員会	800,000	656,648	2,270,714	800,000	800,000	
米山奨学委員会	656,917	450,000	510,410	450,000	450,000	
ロータリー財団委員会	300,000	104,800	379,398	400,000	300,000	
財団資金推進委員会	431,058	449,781	299,800	300,000	350,000	
ポリオプラス委員会	189,585	199,900	76,420	100,000	50,000	
財団補助金委員会	251,298	294,194	312,786	300,000	350,000	
財団資金管理委員会	-	-	41,904	50,000	50,000	
A 小 計	17,505,636	20,255,490	38,740,950	16,750,000	17,120,000	
B 会議費補助						
地区大会費	500,000	0	0	0	0	
地区協議会費	750,000	5,001,395	7,433,888	700,000	700,000	
合同地区委員会費	797,412	790,670	1,091,256	2,250,000	1,200,000	
I.M. 費	313,000	400,000	400,000	400,000	400,000	
会長エレクト研修セミナー費	1,096,117	2,831,114	1,884,908	900,000	900,000	
ガバナー打合会費	0	0	0	0	0	
ガバナー補佐会議費(活動費を含む)	3,185,606	3,549,351	3,590,637	3,000,000	3,000,000	
地区チーム研修セミナー費	1,678,810	1,659,915	1,658,387	1,700,000	1,700,000	
R 財団セミナー費	0	511,381	757,138	-	-	
財団補助金管理セミナー	-	-	186,590	-	-	
日台親善会議補助費	1,880,806	-	-	-	-	
新会員セミナー費	-	421,203	940,130	-	-	
広報・会員増強セミナー費	-	840,615	-	-	-	
職業奉仕講演会費	-	675,915	831,125	-	-	
平和フォーラム地区ナイト費	-	666,444	-	-	-	
青少年交換委員会費補助	-	150,000	-	-	-	
B 小 計	10,201,751	17,498,003	18,774,059	8,950,000	7,900,000	
C 国際会議参加費						
国際会議派遣費	83,500	537,750	672,665	600,000	600,000	
国際大会派遣費	0	0	0	200,000	200,000	
C 小 計	83,500	537,750	672,665	800,000	800,000	
D 歓送迎費						
R I 会長代理記念品費	100,000		100,000	100,000	100,000	
R I 会長代理歓送迎費	250,000		250,000	250,000	250,000	
直前ガバナー記念品費	450,000		450,000	450,000	500,000	
D 小 計	800,000		800,000	800,000	850,000	
E ガバナー会議運営協力費	991,060	1,067,370	974,060	900,000	1,000,000	100 円(前)、115 円(後)/名
F ロータリー文庫運営協力費	1,377,600	1,365,600	1,357,950	1,350,000	1,350,000	150 円/名 前、後期 2 回
G RI 日本青少年交換委員会維持協力金	-	450,600	446,900	450,000	900,000	200 円/名 *15-16 年度より値上り
H 地区広報費(HP)	1,933,050	1,477,500	1,500,000	1,500,000	1,500,000	
I 地区災害対策基金へ	2,000,000	15,376,672	10,000,000	-	-	
J R.L.I. 日本支部実施費用負担金	-	-	30,000	-	30,000	
K 事務費・雑費	-	528,425	12,219,836	13,500,000	13,550,000	
L ガバナー事務所会計へ(余剰金)	23,519,662	20,018,328	5,796,568	-	-	
M 借入金返済	-	-	-	-	-	
A～M 中計	70,902,259	78,575,738	91,312,988	45,000,000	45,000,000	
N 予備費	0			0		
次年度繰越金		1,500,000	10,397,294			
合 計	76,576,653	80,075,738	101,710,282	45,000,000	45,000,000	

国際ロータリー第2650地区 2015-16年度 地区資金特別会計予算書

I.M. 会計予算書

収入の部

(単位：円)

年 度	11～12実績	12～13実績	13～14実績	14～15予算	15～16予算	摘 要
分担金	13,848,000	13,518,000	13,407,000	13,500,000	13,500,000	3,000円×4,500名
地区資金会計より	400,000	400,000	400,000	400,000	400,000	
収入計	14,248,000	13,918,000	13,807,000	13,900,000	13,900,000	

支出の部

事業費	14,248,000	13,918,000	13,807,000	13,900,000	13,900,000	
------------	-------------------	-------------------	-------------------	-------------------	-------------------	--

地区大会 会計予算書

収入の部

年 度	11～12実績	12～13実績	13～14実績	14～15予算	15～16予算	摘 要
分担金	46,477,500	45,987,500	45,795,000	45,000,000	45,000,000	10,000円×4,500名
地区資金会計より	500,000		0	0		
その他	800,000					
収入計	47,777,500	45,987,500	45,795,000	45,000,000	45,000,000	

支出の部

事業費	47,777,500	45,987,500	45,795,000	45,000,000	45,000,000	
------------	-------------------	-------------------	-------------------	-------------------	-------------------	--

青少年交換 特別会計予算書

収入の部

年 度	11～12実績	12～13実績	13～14実績	14～15予算	15～16予算	摘 要
分担金	4,647,750	3,679,000	4,579,500	4,500,000	4,500,000	1,000円×4,500名
その他	200,000	3,395,330	2,948,195			
収入計	4,847,750	7,074,330	7,527,695	4,500,000	4,500,000	

支出の部

事業費	4,832,965	7,074,330	7,527,695	4,500,000	4,500,000	
その他	14,785					
支出計	4,847,750	7,074,330	7,527,695	4,500,000	4,500,000	

米山奨学会 特別会計予算書

収入の部

年 度	11～12実績	12～13実績	13～14実績	14～15予算	15～16予算	摘 要
米山記念奨学会より	2,747,500	2,565,000	2,614,500	2,441,500	2,500,000	14-15年度実績金額に準じる
地区資金会計より	450,000	450,000	510,000	450,000	450,000	
その他	707	31,951	410			
収入計	3,198,207	3,046,951	3,124,910	2,891,500	2,950,000	

支出の部

事業費	3,198,207	3,046,951	3,124,910	2,891,500	2,950,000	
------------	------------------	------------------	------------------	------------------	------------------	--

新世代育成基金 特別会計予算書

収入の部

年 度	11～12実績	12～13実績	13～14実績	14～15予算	15～16予算	摘 要
分担金	4,647,750	2,299,375	2,289,750	2,250,000	0	今年度実施しない
その他	15,172,726	16,306,705	13,914,172	11,138,960		
収入計	19,820,476	18,606,080	16,203,922	13,388,960	0	

支出の部

事業費	3,513,771	4,692,120	3,501,179	5,000,000		
その他	16,306,705	13,913,960	12,702,743	8,388,960		
支出計	19,820,476	18,606,080	16,203,922	13,388,960	0	

国際ロータリー第2650地区2015-16年度 公式訪問日程表

	7月	8月	9月		10月	11月	12月
1	水 第1回ガバナー会	土 地区財団セミナー	火 舞鶴△+ 舞鶴東	1	木 京都洛北	日	火 水口 ロータリー研究会
2	木	日	水 京都北東	2	金 京都紫竹	月	水 ロータリー研究会
3	金	月 京都紫野	木 京都乙訓+ 京都西山	3	土	火 文化の日	木 ロータリー研究会
4	土	火	金 守山	4	日	水 八日市南	金 ロータリー研究会
5	日	水 高島	土	5	月 大和郡山+ 生駒(夜)	木 京都田辺	土
6	月	木 彦根○	日	6	火 大和高田△	金 長浜東+長浜北+長浜△(夜)	日
7	火 奈良大宮○(夜)	金 榑原△+ やまとまほろば	月	7	水	土 L.M.(第4組) ホスト五條	月
8	水 京都○	土	火 亀岡+ 亀岡中央	8	木 あすか および 平城京(夜)	日	火 やまと西和
9	木 京都北△	日	水 敦賀○+ 敦賀西(夜)	9	金 京都市陽	月 湖南	水
10	金 京都東○	月	木 大津西	10	土 第2回G補佐会議	火 宇治	木 京都南△
11	土	火	金 京都伏見	11	日	水	金
12	日	水	土 I.M.(第1組) ホスト高島	12	月 体育の日	木 宇治鳳凰 および 京都さくら(夜)	土 第2回諮問委員会 第3回G補佐会議
13	月 京都西○	木	日	13	火 福知山西南	金	日
14	火 大津○	金	月	14	水 園部	土 IA地区大会	月
15	水 福井北○	土	火 勝山+ 大野	15	木 京都洛東	日 IA地区大会	火
16	木 福井○	日	水 栗東	16	金 福井あじさい	月	水
17	金 東近江△	月	木 京都モーニング+ 京都中(朝)	17	土 I.M.(第5組) ホスト福井西	火 彦根南	木
18	土	火 京都東山△	金 大津中央	18	日	水 桜井	金
19	日	水 大津東	土	19	月 京都平安(夜)	木 福井水仙(夜)	土
20	月 海の日	木 武生府中+ 武生△	日	20	火 若狭	金 福井西	日
21	火 京都洛中○	金	月 敬老の日	21	水 京都朱雀 および 奈良東(夜)	土 I.M.(第2組) ホスト福知山西南	月
22	水 京都山城○	土 第1回諮問委員会 L.M.(第3組)ホスト京都八幡	火 国民の休日	22	木 福知山	日	火
23	木 奈良○	日	水 秋分の日	23	金 三國	月 勤労感謝の日	水 天皇誕生日
24	金 鯖江△	月 福井東	木 草津	24	土	火 京都洛南	木
25	土	火 福井フェニックス+ 福井南(夜)	金 全国IA研究会	25	日	水 鯖江北	金
26	日	水 京都西北	土 全国IA研究会	26	月	木 京都桂川	土
27	月	木 京丹後+ 宮津	日	27	火 野洲	金	日
28	火 京都八幡○	金 綾部	月 五個荘能登川	28	水 びわ湖八幡+ 近江八幡○(夜)	土 日本ロータリー Eクラブ2650(夜)	月
29	水 五條	土 第1回G補佐会議	火 京都西南	29	木 奈良西(夜)	日	火
30	木	日	水 丸岡	30	金	月	水
31	金 京都洛西△+ 京都嵯峨野	月		31	土		木

京都市域 24 京都府下 18 滋賀 21 福井 19 奈良 14 Eクラブ 1

○印 パストガバナー在籍 △印 パストガバナーご逝去 +印 合同公式訪問 および 同日2クラブ訪問

合同公式訪問

京丹後+宮津

京都乙訓+京都西山

亀岡+亀岡中央

京都モーニング+京都中

舞鶴△+舞鶴東

京都洛西△+京都嵯峨野

敦賀○+敦賀西

福井フェニックス+福井南

勝山+大野

武生府中+武生△

大和郡山+生駒

榑原△+やまとまほろば

びわ湖八幡+近江八幡○

長浜東+長浜北+長浜△

2015年4月会員数の増減及び出席率表

京都府 (42 クラブ)

クラブ名	前月末 会員数	入会	退会	4月末 会員数	期首 会員数	入会 累計	退会 累計	例会数	出席率 %	女性会 員数
綾部	28	0	0	28	26	2	0	4	96.15	1
福知山	58	3	1	60	58	6	4	4	97.81	0
福知山西南	39	0	0	39	40	2	1	4	95.81	0
亀岡	27	0	0	27	28	0	1	3	100.00	0
亀岡中央	12	0	0	12	13	0	1	4	91.60	1
京丹後	27	0	0	27	27	0	0	4	85.19	1
京都	198	1	1	198	190	20	12	4	99.04	0
京都伏見	94	0	0	94	84	11	1	4	91.89	9
京都平安	27	0	0	27	25	2	0	4	77.78	6
京都東	96	0	0	96	93	7	4	4	94.78	0
京都東山	78	0	0	78	77	1	0	3	95.51	3
京都北東	24	0	0	24	27	1	4	4	89.59	1
京都市陽	30	0	0	30	30	0	0	4	100.00	1
京都桂川	30	0	0	30	30	0	0	4	87.43	0
京都北	67	0	0	67	61	9	3	4	89.26	0
京都南	220	2	2	220	206	18	4	5	94.91	0
京都モーニング	40	2	1	41	39	4	2	4	95.56	3
京都紫野	55	0	1	54	55	3	4	4	100.00	0
京都市中	36	0	0	36	37	1	2	4	100.00	0
京都西	103	0	0	103	100	3	0	4	100.00	0
京都西山	19	1	0	20	20	1	1	5	98.82	1
京都乙訓	41	0	0	41	38	4	1	4	88.60	1
京都洛中	89	1	0	90	81	13	0	4	100.00	0
京都洛北	70	0	0	70	70	2	2	4	91.13	0
京都洛南	32	0	0	32	31	2	1	4	95.08	2
京都洛西	51	0	0	51	51	2	2	4	90.19	4
京都洛東	40	0	0	40	41	0	1	4	92.95	0
京都嵯峨野	19	0	0	19	19	1	1	4	68.86	0
京都さくら	37	1	0	38	36	3	1	4	77.71	13
京都西北	45	0	1	44	44	1	1	4	92.37	1
京都西南	45	1	0	46	45	2	1	4	93.23	5
京都紫竹	35	0	0	35	35	0	0	4	97.38	2
京都朱雀	44	0	0	44	43	1	0	4	82.25	4
京都田辺	18	0	0	18	21	0	3	4	97.06	0
京都山城	39	0	0	39	36	3	0	4	99.19	0
京都八幡	29	1	0	30	30	3	3	4	94.16	2
舞鶴	28	0	0	28	27	2	0	4	85.29	0
舞鶴東	35	0	0	35	34	1	0	4	83.25	2
宮津	35	0	0	35	33	4	2	4	93.57	0
園部	24	0	0	24	24	0	0	4	94.99	0
宇治	36	1	0	37	36	2	1	4	99.31	1
宇治鳳凰	47	0	0	47	50	0	3	4	94.15	5
小計	2,147	14	7	2,154	2,091	137	67	4	92.66	69

奈良県 (14 クラブ)

クラブ名	前月末 会員数	入会	退会	4月末 会員数	期首 会員数	入会 累計	退会 累計	例会数	出席率 %	女性会 員数
あすか	53	1	0	54	53	2	1	4	91.49	0
五條	35	1	0	36	35	2	1	4	84.50	1
平城京	31	0	0	31	31	1	0	4	90.72	2
生駒	23	0	1	22	21	3	2	4	79.82	1
橿原	52	0	1	51	52	2	2	4	78.66	2
奈良	135	2	0	137	140	5	8	4	95.77	3
奈良東	41	0	0	41	42	1	2	4	85.24	0
奈良西	44	1	0	45	43	3	1	4	95.50	2
奈良大宮	79	0	1	78	76	3	1	4	95.53	0
桜井	22	4	0	26	16	10	0	4	81.75	9
大和郡山	54	0	0	54	53	1	0	3	91.84	0
やまとまほろば	30	1	0	31	32	3	3	4	92.33	1
やまと西和	27	0	1	26	28	0	2	5	85.69	3
大和高田	90	1	0	91	89	4	2	4	98.32	4
小計	716	11	4	723	711	40	25	4	89.08	28

福井県 (19 クラブ)

クラブ名	前月末 会員数	入会	退会	4月末 会員数	期首 会員数	入会 累計	退会 累計	例会数	出席率 %	女性会 員数
福井	123	0	4	119	112	16	9	5	76.40	9
福井あじさい	62	0	1	61	63	3	4	4	69.20	5
福井フェニックス	54	0	0	54	52	2	0	3	79.63	8
福井東	39	1	0	40	35	7	2	3	84.06	6
福井北	108	0	2	106	102	9	5	4	67.84	7
福井南	38	0	0	38	39	2	3	3	81.25	0
福井西	33	0	0	33	31	4	2	4	75.53	3
福井水仙	20	0	0	20	19	2	0	4	72.50	3
勝山	28	0	0	28	28	0	0	4	83.04	3
丸岡	32	0	0	32	32	4	4	3	86.70	0
三国	31	0	0	31	29	2	0	4	94.12	4
大野	38	0	0	38	36	3	0	4	83.64	2
鯖江	32	0	0	32	31	1	0	4	78.26	2
鯖江北	15	0	0	15	16	0	1	4	73.33	0
武生	60	2	0	62	57	5	0	4	73.64	3
武生府中	30	1	0	31	29	3	1	4	96.55	0
敦賀	32	0	0	32	30	2	0	4	78.96	1
敦賀西	17	0	0	17	17	1	0	4	72.06	1
若狭	28	0	0	28	27	1	0	4	86.61	0
小計	820	4	7	817	785	67	31	3.8	79.65	57

滋賀県 (21 クラブ)

クラブ名	前月末 会員数	入会	退会	4月末 会員数	期首 会員数	入会 累計	退会 累計	例会数	出席率 %	女性会 員数
びわ湖八幡	42	2	0	44	45	2	3	4	93.06	1
五個荘能登川	21	0	0	21	20	3	0	4	84.53	0
東近江	35	0	0	35	35	3	3	4	96.07	0
彦根	61	2	0	63	61	6	4	4	96.36	5
彦根南	64	2	0	66	64	5	3	4	96.33	0
湖南	35	0	0	35	36	1	1	4	97.35	2
草津	31	0	0	31	30	2	1	4	92.86	0
水口	38	0	0	38	35	3	0	4	100.00	0
守山	35	4	0	39	36	4	1	4	98.63	0
長浜	59	0	0	59	61	1	3	3	96.15	0
長浜東	60	4	0	64	62	5	3	3	100.00	0
長浜北	25	1	1	25	24	3	2	3	94.67	3
近江八幡	44	0	0	44	44	1	1	4	97.95	1
大津	104	0	0	104	98	21	15	4	100.00	3
大津中央	27	0	0	27	26	4	3	4	81.48	3
大津東	25	0	0	25	23	3	1	4	90.10	2
大津西	21	0	0	21	21	0	0	4	97.06	0
栗東	36	1	0	37	34	6	3	4	93.06	1
高島	41	0	0	41	39	2	0	4	100.00	1
野洲	40	1	0	41	36	7	0	4	88.41	2
八日市南	50	0	1	49	49	1	1	4	93.14	2
小計	894	17	2	909	879	83	48	3.9	94.63	26

Eクラブ (1 クラブ)

クラブ名	前月末 会員数	入会	退会	4月末 会員数	期首 会員数	入会 累計	退会 累計	例会数	出席率 %	女性会 員数
日本ロータリーEクラブ2650	63	0	0	63	65	4	3	3	100.00	9
小計	63	0	0	63	65	4	3	3	100.00	9

合計 (97 クラブ)

クラブ名	前月末 会員数	入会	退会	4月末 会員数	期首 会員数	入会 累計	退会 累計	例会数	出席率 %	女性会 員数
合計	4,640	46	20	4,666	4,531	331	174	3.7	90.10	189

■表作成にあたって

- ・会員数に、名誉会員は含まれておりません。
- ・入退会者数、4月会員数および入退会者累計数は4月末現在です。
- ・「期首会員数」は、平成26年7月1日入会の会員数を含みます。

4 月 入会者一覧

クラブ名	氏名	職業分類
宇治	左 敏泰	日本料理
京都	池田 直史	航空事業
京都さくら	内藤 克敏	電気工事業
京都モーニング	松田 宏和	かばん製造・卸売業
京都モーニング	増田 雅一	商業印刷
京都西山	木下 泰一	石油製品販売
京都西南	藤原 智之	製本・印刷業
京都市南	北川 貞大	情報サービス業
京都南	野口 佳男	総合建設業
京都八幡	中村 肇	外科医
京都洛中	武村 松一	建築請負
福知山	原田 正大	事務用品販売
福知山	麓 泰紀	地方銀行
福知山	高田 正規	美容室
びわ湖八幡	野田 英彦	介護サービス
びわ湖八幡	和田 貴夫	郵便事業
栗東	太田精一郎	酒醸造
守山	岡本 篤	歯科医
守山	細井 剛	司法書士
守山	木下 知明	貨物自動車運送業
守山	中嶋 義廣	地方行政

クラブ名	氏名	職業分類
長浜東	松居 悟	土木
長浜東	日向 利宏	金属加工
長浜東	北川 文之	ビルメンテナンス
長浜東	松井 貞人	菓子製造販売
長浜北	平谷 茂	経営管理
彦根	赤嶺 英光	遊技場
彦根	嶽釜 信一	都市ガス供給
彦根南	長谷 佳幸	金属加工業
彦根南	鳥越 清和	園芸小売
野洲	池田 道	住宅機器販売
武生府中	荒井 崇	福祉施設経営
武生	三田村久光	建築
武生	石川 浩	和紙製造
福井東	山内みづえ	オフィス環境機器販売
あすか	岡本 光晴	芳香製品製造
やまとまほろば	木村 敏夫	住宅経営
五條	森口 晃行	商業銀行
桜井	越出 常之	スポーツ用品販売
桜井	五味 加代	証券会社
桜井	道村 佳代子	紅茶・料理研究家
桜井	福井 靖知	総合電気機器製造
大和高田	鶴山 洋子	私立大学
奈良	伊藤 智健	都市銀行
奈良	中田 善亮	天理教
奈良西	斉藤 満弘	マンション・アパート運営管理

4 月 退会者一覧

クラブ名	氏名
福井	坂口 太
福井	嶋田 浩一
福井	ニッ矢祥久
福井	矢野 弦一
福井北	宇賀治真紀
福井北	矢代 成男
八日市南	廣崎 充子
長浜北	千田 芳昭
京都	井村 有雄
京都モーニング	齊藤 敬幸
京都西北	杉山 智晴
京都南	森内 敏晴
福知山	安達 久和
檀原	上東 伸啓
生駒	大西 知巳
奈良大宮	山本 尚永
やまと西和	坂口 宗義

ご逝去会員一覧

京都紫野	蛭川 隆
京都南	西村 延良
福井あじさい	片岡 道雄

文庫通信 (332号)

「ロータリー文庫」は日本ロータリー50周年記念事業の一つとして1970年に創立された皆様の資料室です。ロータリー関係の貴重な文献や視覚資料など、約2万4千点を収集・整備し皆様のご利用に備えております。閲覧は勿論、電話や書信によるご相談、文献・資料の出版先のご紹介、絶版資料についてはコピーサービスも承ります。また、一部資料はホームページでPDFもご利用いただけます。クラブ事務所にはロータリー文庫の「資料目録」を備えてありますので、ご活用願います。以下資料のご紹介を致します。

必読のロータリー情報

- ◎「信天翁 (AHODORI) よちよち歩く」 齊木亀治郎 姫路 R.C. 1970 209p
- ◎「ロータリーの初心をたずねて」 小堀憲助 東京千種会 1971 54p
- ◎「ロータリーにおける思考と行動」 菅野多利雄 1972 128p
- ◎「おゝロータリアン (職業奉仕とは)」 金沢北 R.C. 1975 84p
- ◎「ロータリーの本」 森光繁 今治 R.C. 1971 126p
- ◎「ようこそロータリーへ・新装」 佐藤千壽 東京江北 R.C. 2000 87p
- ◎「純粋ロータリー理論からみたロータリーの経営哲学」 小堀憲助 千種会 2009 79p
[上記申込先: ロータリー文庫]
- ◎「ロータリーの森を歩く」 佐古亮尊 大村北 R.C. 2005 345p
[申込先: 長崎新聞社出版室 FAX(095)848-4856]
- ◎「ロータリーの心と原点」 廣畑富雄 2014 171p
[申込先: (株)エムケイスペース FAX(092)737-9557]

ロータリー文庫

〒105-0011 東京都港区芝公園2-6-15 黒龍芝公園ビル3階
TEL(03)3433-6456・FAX(03)3459-7506 <http://www.rotary-bunko.gr.jp>
開館=午前10時~午後5時 休館=土・日・祝祭日



国際ロータリー第 2650 地区 ホームページの紹介

第 2650 地区のホームページ <http://www.rid2650.gr.jp/>

第 2650 地区のホームページが新しくなりました。各地区委員会活動の報告や各クラブからの事業報告等、様々なメッセージ等を掲載いたします。是非ご覧になってください。



Kyoto
Nara
Shiga
Fukui

国際ロータリー第 2650 地区

2015-16 年度ガバナー 中澤 忠嗣

ガバナー事務所 ●
〒600-8126 京都府京都市下京区東塩小路町 614 番地 新京都センタービル 5 階 520 号室
TEL: 075-343-2650 FAX: 075-343-2651 E-mail: gov2015-16@rid.2650.gr.jp